SHANGHAI FRIDAY JUNE 9, 1922. NO. 17,705

THE SHUN PAO, CHINESE DAILY NEWS

PUBLISHED EVERY MORNING AND SUNDAY ESTABLISHED 1872.

申報

今日本報連常識共四張半 閱者注意

中華民國十一年
西曆一千九百二十二年
六月九號 星期五
舊曆壬戌五月十四日
今天四張半售大洋三分
第一萬七千七百零五號

本館始創自同治十一年即西曆一八七二年

已在中國郵政局特准掛號立券之報紙 照特別郵費包寄

本館設上海望平街 英租界漢口路 山東路 電話總理處 營業部 印刷部 五號 共四百九十七

本館定報價目 中國境內每月洋一元二角 每三個月洋三元二角 全年洋十二元 日本每月一元五角 每三個月四元 ……

本館廣告刊例 特等 頭等 二等長行 三等長行 三等短行 ……

書業公所警告同業

吾書業本最高尚,有輔助教育改良社會之作用,故應自愛。有入所不入所之別,未免良莠不齊。前歲因外間發售黑幕等淫穢不正當書籍,及用欺詐手段發售預約等情,本所早於庚申年九月初十日登報通告,取締糾正,不意近來又有此等書籍出現,……書業正心,團尊行,調查最消滅,一切外間同人因……清源之計,先從最著名最淫褻之書為第一步,着手已著名之淫詞小說,……六付淫書四萬六千三百九十六本,以後更當積極進行,以免虎頭蛇尾之誚。……惟事關道德,必賴諸同業……明今後如遇淫詞小說印局華不得代印,釘作不得代釘,發行所不得代售,……根株剷社會幸甚,書業幸甚。惟如有不聽勸戒,仍代印、代釘、代售者,一經查實,本所即當呈請官廳處辦。勿謂言之不預也。此啓

招請儲蓄經理員廣告

本銀行附設有獎儲蓄部,辦理數年,信用昭著,茲為擴充外埠及本埠起見,擬於各處招請經理員,以熟悉商界交遊廣闊為合格,如欲擔任者,請不需資本,不藉人力而利益優厚,正當企業者,請至本行面洽。外埠從郵件接洽亦可。機緣難得,幸弗交臂失之。
上海中國實業銀行儲蓄部啓 T A 1034

章太炎先生講學會自本星期六(十日)起仍在江蘇省教育會開會特此通告

大美煙公司啓事

上海本公司營業部長華睦(G. C. Wimer)已於本月六日告退,與本公司脫離關係,特此布告。
Z A 3901

大美煙公司啓事

今任蓋克耐(C. W. Gay)為本公司營業部長,特此布告。一九二二年六月八日 C A 748

太子洋行啓事

啓者,由好婿堡輪船S. S. HOLMBOURG裝來各貨主,客請……敝行一敘(在怡泰公司房子內)以便起提各貨為盼。C A 739

魏鍾槐啓事

舍妹於己未年經媒許與紹興人喻澹廣為妻,言定當年迎娶,延今四年再四調查,確知喻某早已有妻有子,如果與婚,紀是以邀同原媒與喻氏解除婚約,以便另許。為此登報聲明,以便週知。申 A 3213

愛理思律師代表錢業公會通告

債券乃以丁漕作抵,院部核准,兩語為藉口,假託國債,冀避免本會之幣制違法,國民負債之用,婦孺皆知,其不可能,蘇民膏血,幾何能供如此浚削,至有奬性類彩票,果爾發行,尤為吾蘇污點,本會對此誓不承認,除咨省公署並電呈國務院財政部外,合再通告……

德茂君哲嗣鑒

本月底取贖,如其逾期,已欠德茂君雖已作古,理應由其後嗣取贖,茲特登報限兩星期內前來贖清,倘逾期不理,先將股票出售,如短缺若干,再向追索,特此布告。
……錢業公會於去年底有宋德茂君將華商證券交易所股票一千五百股,押去銀五萬兩,訂期除……
乙 A 3213

江蘇省議會通告

江蘇六十縣各法團及父老昆弟公鑒:蘇財廳擅發有奬公債四百萬元,本會議決咨請省長制止,業經通電奉陳,並聲明該項債券無論何人購買,抵押,概歸無效,各在案。現准省署咨復,以該債指丁漕作抵,經院部核准,為國家債務,今省公署用蘇省名義發行公債,國會或國務院……此之蘇財政廳乃識……本會議決……

鳴謝名醫王傳經先生

三月間內人患鼻咽症,甚劇,就醫於外科名醫王傳經先生,求治效現,承友介紹,以先生來自紹興,鼻咽一症,凡求治者無不奏效,因特請其施針,不及兩星期,非但鼻咽已愈,即向之手足麻痺亦完全無恙,誠神乎技矣。特此登報鳴謝,並告世之求醫者。先生診所在寧波路中旺弄二百十九號。四明銀行陳震生謹啓

輪船出賣

茲有前炳生輪局之振華輪船一隻,刻由公堂判決,歸鄙人執管,現願廉價出售,該輪之船身計長一百○二尺,念七尺,總噸數計九百九十噸,馬力三百匹,航路四方通達,且價廉,如欲知詳細,須請至三馬路孟淵旅社後面大牲堂藥房接洽可也,或至江天碼頭對進太古路口鴻昌船廠事務所接洽亦可。周茂蘭謹白
A 25 10 12

浦東日清公司二三號棧及三號露天棧棚未保險各客均鑒

啓者,上述本棧於五月念四號失慎所有未保險各貨客,於三天內(即本月十二號為止)務至該棧認領出去,否則當與其他餘剩各貨一併拍賣,惟價銀將後損失公正人攤派,此佈。瑞和洋行啓
D A 586

京漢鐵路管理局第八十三號廣告

准京師糧食救濟會函請免收糧食運價,依照前案,以減價辦法米麥七五折,雜糧五折收費,自本年四月一日起,展限兩個月,前奉交通部令業經布告施行在案,茲復奉交通部電令以減價展期屆滿,京師糧價仍昂,現復經部提出閣議議決再行展期三個月,至九月一日截止,以資救濟等因,奉此,除飭站遵辦外,合亟通告,查照此佈。
戊 A 2544

震裕公司邀集全體股東會定于陰歷五月十四日開會通告

啓者,本滬震裕公司股東會於五月初七日邀集股東會議,因西山股東不及到會,業經登報展期,現在各股東已經到齊,訂於五月十四日下午四句鐘假座四馬路大觀樓西菜館開全體股東大會,解決一切要務,事關股東權利,務祈准時蒞會,如有委為代表,請隨帶證書,除函達外,特再通告。此啓 震裕公司駐滬清理人覺杏珊啓
乙 A 3900

德醫羅愛思啓事

本醫生專治慢性老白濁及久治不愈之多年惡瘡,凡就診者須先一日掛號。診所新康路三號 電話六七三五
戊 A 2414

警告

蒼蠅傳染霍亂

蚊蟲傳染瘧疾

快用鷹牌蚊香

蚊蠅頓時絕跡

鷹牌滅蚊盤香,乃用除蟲菊製成,曾經農商部考驗給獎,為近代蚊香之王,每盤能點八小時,廳堂居室,燃點一盤,蚊蠅飛蟲頓時絕跡,衛生家盍試用之。

每盒十二盤 大洋三角

上海南京路各大商店均有經售 民康里 仙樂製香廠發行 2315 甲A

優待券

本月內如將此券裁下向上海南京路(民康里本廠總發行所)購買鷹牌滅蚊盤香十盒附贈二盒以表優待,外埠函購,郵匯原班回件(每十二盒外加寄費三角)

萬國儲蓄會啓事

本會此次增多奬金之廣告諒諸君早已入覽,矣會員愈多利益愈厚,即如特奬一項已有一萬三千餘元,因之一切手續亦愈繁複,敬請有志儲蓄諸君未入會者速來入會,既入會者速來付款,免至臨期忽促,致失莫大之利益也。此佈 上海法租界愛多亞路七號總會啓
741 CA

國會議員呂復李文熙啓事

敬啓者,復等承國會籌備處公推來滬,向此間同人報告籌備經過情形,並敦促同人早日北上,日來已有多人覿面接洽,並見於各報所載談話之中,惟因回津期迫,未能一一走訪,至為抱歉,當經切託晤面同人代為一一轉致,至開會日期以及旅費如何發給之處,一俟回京與研究院籌備……後,即行奉……特此聲明……呂復 李文熙

亨達利鐘錶減價

照原價九五扣 贈品三萬元

無鐘表者即宜購備 有鐘表者亦宜速購

保十年牌 每隻前售十九元 今減售十四元 再送金表帶一條 贈品限二百隻售完仍舊十九元 地址南京路拋球場轉角 電話中一八○二

洋房賤價出租

四川路三號四號有洋房兩大宅(在上海證券物品交易所隔壁)極合作寫字間及作棧房之用,不論全租零租均可,欲租意者請駕至仁記路一號開灤礦務局二層樓買辦間接洽可也

科發痧藥水

用茶或白開水沖服

痧藥水的滴法

注意!

▲科發痧藥水▼ 每瓶一角每打一元

天氣熱了!快點買痧藥水!

但是市售種類太多買那一種好呢?惟有認明信用素著的科發痧藥水『科發』二字有五十餘年之信用足為靈藥之保證 買科發痧藥水決無受欺之虞大宗批發或購為施送之用皆請早日賜定單以免出貨擁擠致有延誤至於價目無不格外優待

上海科發大藥房 甲A 3206

上海三馬路新開 天福綢緞局 預歷五月二十二日開幕

本局自建三層樓洋房發行國產名廠紗羅綢緞電力絲葛羅紗以及各種改良絲織物品色澤鮮豔花樣時新春夏秋冬各貨咸備光彩奪目應有盡有開幕伊始放盤一月一星期內尤為特別從廉尚祈各界惠臨品評選購不勝歡迎之至定價劃一童叟無欺 電話中七三九九

招商局新華快輪准於本月十四日即晚結關開往香港廣東

本輪賬房蔡銘三啓 甲A 3221

招商局新銘快輪准於本月十五日即禮拜六晚開往烟台天津

本輪賬房林啓 甲A 3209

老寧紹輪船行駛長江變更班期公告

啓者本公司寧紹輪船現決變更班期自舊曆五月廿四日禮拜一由漢開往申禮拜二五六由申開禮拜一四以該輪此次回申後開始實行六月十三號即陰曆五月十八日禮拜二由申往滬六月十九號即陰曆五月廿四日禮拜一由漢回申照常往來特此通告

寧紹商輪股份有限公司謹啓 戊A 2464

漢口後城馬路 廣生行 十二週年紀念大減價 八折五天 由陰曆五月十六日起至五月二十日止此告

2512 戊A

遠東銀行廣告

本銀行資本金額五千萬,已先收足一千二百五十萬,總行設在上海江西路三十六號,專營國內外匯兌,並辦理活期存款、定期存款、抵押放款、貼現放款、根單押匯、買賣生金銀以及銀行一切業務,凡中外各大商埠均有特約代理機關,所有利息匯水佣金格外克己,手續務求簡便,各界賜顧,無任歡迎。

電話總經理室中央三四八七 總綫中央七四九四 中央七四九五 中央七四九四

天津分行 電報掛號華六六七八 洋BANKFAREST 天津意租界大馬路三十六號

南京分行 電報掛號華○九一七 洋BANKFAREST 下關升順里四九號

電報掛號 華○九一七 洋BANKFAREST 乙A 3657

浙江絲綢商業銀行定期發給股票公告

啓者本行股票業已備齊,茲訂於六月十六日起(即夏曆五月二十一日)開始發給,請各股東屆期攜帶換易股票收據,並將印鑑紙簽名蓋印到上海北京路本行換取股票,其未經改領換易股票收據者,即請將原發股款收據連同印章按照前訂日期到行一併掉換,萬勿延誤為幸,特此通告。
乙A 3669

太倉銀行召集第一屆股東常會

本行定於七月十六日(即舊曆閏五月二十一日)下午一時假座太倉縣商會開第一屆股東常會,報告營業狀況,提議事件,並自七月一日起在本行憑股款收據發給前六屆股息,掉換股票,隨取入場證,除專函通知外,特此公告。太倉銀行董事會啓
乙A 3874

上海永亨銀行續收股本展期通告

查本行續收第二次股本五成,曾經登報並分別通函各股東限自四月一日起至五月三十一日止照繳股本在案,茲因時局不靖,所有舊股東應繳股銀已繳者雖占多數,未繳者尚不少,現經董事會議決,續收股銀展期至六月十五日截止,如再逾期不繳,即依照公司條例另招新股補充,所有新舊股權利一律平等,除通函外,用特佈聞。
甲A 3059

北京電車公司股東常會公告

本公司經董事會議決於陽曆六月二十五日(星期日)下午一時假座北京順治門大街江西會館舉行本年股東常會,報告經過情形,並提出上年度決算及改選監察人,屆期務希隨帶入會證准時蒞會,如有未換取者,希隨帶付股款收據,早日賚赴北京崇文門內船板胡同本公司換取入會證及委託書。自六月十六日起至六月二十二日止,每日上午九時半至十二時,下午二時至四時半。再本公司股票早已印齊,業經分別函達股東諸君……北京電車公司董事會啓
……A 1052

江浙皖水災義賑會經募洋二百零八元正

江蘇電政監督處周監督經募洋二百零八元正……
A乙 710

蘇州旅滬同鄉會緊要通告

本會第三週大會定夏曆五月十六日下午一時在新閘路江公所舉行,業經登報通告,茲定於五月十五日(夏曆)收至五月十五日止,凡同鄉遞交本會事務所之議案,提出……會員……本會事務所謹啓
A 2479

孝善可風

頃承丙方氏太太來函云,緣乃夫少溪公遺命撥給規元五百兩,因念文生前儉約,率子孫不忍有其遺資,願悉數捐充……先人遺訓,隨鄉捐洋六百元……百元尚餘洋八十九元,留作追薦先靈之用,以符合其規元五百兩之數……不愧為巾幗丈夫,特登報章以揚仁風。……惠生社 惠然社 ……謹白
A 3381

上海總商會徵求換送美國費城陳列品通告

本會前據章君淑淳由美來函述及美國費城陳列館所列我國出品形狀鄙陋,貽笑外人,所託該館駐紐約總辦張君轉詢館長,現已商准該館長允將本館陳列品一律撤回,另由我國換送新品,俾資陳列,所有徵求各品如左:(一)國際貿易之基礎;(二)出口之工業品;(三)新發明之工業品;(四)本國各種新工業建築等模型或照片;(五)關於社會經濟宗教之模型或照片;(六)教育成績品;(七)美術品。
再事因循用特登報徵集,下列各類物品,俾便接收運往陳列,既以表彰近來工業之進步,兼為將來推廣國際貿易之基礎,務祈本外埠工商各界,惠於本會商品陳列所收集,運往美國費城陳列,為荷附列徵求種類如左……原
戊A 2419

對了●●這是最先在中國製造的上等香烟●名曰前門牌 確實是好

B.A.T. CHINA LTD

駐華英美烟公司 有限公司 總理

華成火險有限公司發息廣告

本公司自辛酉四月起至壬戌三月底止第十五屆結賬經董事會議決照發常年八釐股息茲定於陰曆五月十五日起除星期外每日自上午九時起至下午五時止發給股息請諸君屆時携帶股票息單移玉南市萬聚碼頭本總公司收取股息爲禱 總董朱葆三 總理顧馨一

上海華洋德律風公司發息通告

本年五月三十日常年大會議決發給股息每股計派銀六兩各股東請各飭人於每日下午二點至四時携帶股票至本公司辦事室領取應得股息以便於股票上蓋印並將應派股息支票發給來人特此佈聞 總辦泡德謹啟

戊A736

天津久大精鹽總公司催換股票廣告

本公司掉換股票前曾函達並登報廣告從本年五月一號起換諒邀股東諸君鑒及兩月以來尚有少數迄未來換過延時日恐滋流弊於股東自身利害關係頗巨茲再公告請未換得新股票之股東仍照前定辦法儘速來換凡不在天津之股東請將正式股款收據或舊股票連同息單摺用雙掛號信直接寄交天津法租界十一號路本總公司總經理室掉換爲荷

久大精鹽總公司謹白

物華絲織第二廠催繳股款通告

啟者本公司開收第二期股本原定四月終截止現因內地繳到已過多數尚有少數未來繳納或因事稽延抑以道遠不及復經董事會議決展緩二十天於五月初六日起繼續開收限至念六日截止務希各股東諸君察速於限內來繳幸祈勿再遲悞無任企禱

福利沙田墾植股份有限公司招股廣告

本公司呈奉江蘇沙田總局轉呈江蘇督軍省長專案咨報財政部在江陰常熟兩縣境內自段山以西起至福山以東之南夾漕並同出口通東報買沙田漲灘三十萬畝專營墾植事業應繳銀一百八十萬元茲議定集合資本正銀二百一十萬元以資辦理如果有意入股諸君欲知詳細情形即可逕向本公司取閱章程自登報日起兩月爲期誠恐遠近實業鉅公不盡週知一經股款足額有負來盛意除擬招股簡章寄送外特登報廣告 上海白克路永年里四百六十七號半門牌電話西一千九百零二號

發起人 高良山 孫鳴玉 吳寄塵 曹萃欽 劉子鶴 鄭立三 蘇筱芝 趙翰齋 薛體泉 祝丹卿 張秀之 楊洪如 周宋臣 錢詞奎 張連生 張古香 傅曉虹 吳汀鷺 徐振虹 孟慈遠 劉聚卿 楊震寰 季毅生 馮龐陽 沈聯芳 鄭粹甫 湯子賓 郭粹修 劉鏡清 顧視清 錢蕙甫 周士吉 陳靜齋 錢千門 吳耕陽 沙明誠 蔣孟蘋 鄭誦先 孫遠公 錢貽生 楊瑞生 徐韻琴 陶步雲 高筱齋 季融五 馮延雲 朱聽秋 陸夢梅 程錦章 趙陶懷 楊友棠 章振芳 啓

贊成人 錢以湘 吳繼亭 楊宜齋 劉襄孫 趙雲生 石蓮城

乙A3892

無錫太湖水泥有限公司招股廣告

本公司呈經農商部立案資本總額二百五十萬元先招一百五十萬元機器已在德國購定每二十四小時出貨水泥二千桶陽歷十月以前悉可到華廠基礦山及其他一切籌備手續等等均已辦妥目下股款尚有餘額凡有志附股者請至無錫西水關本公司籌備處或上海七浦路永泰絲廠內本公司籌備分處及江西路四十一號三層樓本公司駐滬事務所索閱章程並接洽一切也

戊A2392

從百先律師代表夜市交易所大世界公司日夜交易所日夜銀行啟事

啟者四公司合併議案現經照股東會議決原案即行合併專營日夜銀行及大世界營業凡執有四公司股票諸君希於陰歷五月十二日起限兩禮拜內前赴日夜銀行掉換新收據（照票面原價掉換一股換一股）一俟收據換齊造就股東名冊即定期開會重行妥訂章程並選舉董事監察再凡有四公司股票抵押在日夜銀行者亦希儘兩禮拜內前赴該行接洽爲荷

戊A2465

廣州市證券物品交易所發給正式股票通告

敬啟者本所股票業已印就茲特派員携帶來滬發給凡在本所滬籌備處認股各股東請從陽歷六月一日起至六月三十日爲止須携帶昔日認股時印章（此印章係加蓋印鑑三張用）及本所滬籌備處所發第一期股銀收據證到四川路一號即全球交易所內一百五十七八號房間本所滬接洽處商換正式股票至印鑑核對如有不符需須申明理由加蓋股實舖保方能發給特此通告

戊A2413

萬國木植物料物券交易所清理處召集緊急股東會議

逕啓者本處成立以來業有月日辦理清理並無寔有負股東之付托近因清理員中有被人告發者公堂案尚未結且事關本處名譽不得不報告股東爰定於六月十一號即夏曆五月十六日下午一時在吉陞棧本清理處召集股東緊急會議公同解決俾得早日結束凡吾股東幸即撥冗賁臨勿延自棄權利無任盼禱此啓

甲A3189

楊國樞律師通告上海絲繭交易所所員公鑒

本律師前受各所員等委託向上海絲繭交易所請求津貼一節業經本律師向該所理事會一再磋商幾至舌敝唇焦始蒙諒解允給每名津貼洋十五元自本月八日起限十天內遲聽講証前來本律師事務所領取爲特通告各所員望速於期內來領過期即當取銷幸勿觀望自誤特此通告

甲A3204

上海絲繭交易所通告

本所於上月二十六日開第一屆股東常會到會股東多數決議主張解散本會遵即從事清理預備解散一俟就緒即行通告 理事會啟

甲A3214

太平洋交易所清算處通告

啓者本清算處查得本所經紀人共有六十一人所有保證金之代用品股已經陸續領去者已有三十三戶尚有保存股及七號九號十一號十四號三十二號卅號三十六號四十五號四號十號六十二號七十四號等前在本所營業時因有賬款未清應行扣留清算如有不敷再由本處法律顧問函追外其餘尚有十五戶均未持據領去現在本處結束在即未便因此久懸務祈各該號經紀人於七日內（除星期日）於下午一時至五時來處領去萬勿遲悞如果逾期不來取領本處惟有將該保存股及保證金代用品股所應得攤派之款變交銀行代爲保管除按戶通知外恐未週知合再登報通告

甲A3169

上海老北門 有利源 河南十二期 江北九大票 發彩誌禧

五月二十三日開彩

由本號分條出售

慈善救濟副券後天開獎

川邊優獎副券後天開獎

在上海舉行

利濟副券 頭獎三萬元

額少獎多 容易得獎 有此機會 快來發財

十九開獎

乙A3897

額少獎多 比衆特優 容易發財

熱河第一期正券

頭獎五萬元 特獎四萬千元

全張售洋五元分條洋五角

特別前二字有八千張之多

頭獎至六獎

五月二十二日 上海開獎

[illegible][illegible]獎券

改換新章 大增獎額 準於陰曆五月廿二日在上海開獎

（一）售洋四元頭獎五萬元
（二）頭獎至三獎有前一字連末一字首尾相同者可以得獎
（三）頭獎至七獎均有末二字可得
（四）頭獎至七獎又有末三字末四字中獎
（五）頭獎至七獎還有前四字可以得獎
（六）加增十一獎十二獎六百張

破天荒之大特色

川邊第一期正券 頭獎三萬元

全張售洋三元分條洋三角

頭獎至五獎均有前四

頭獎有前一字

頭獎至五獎均有末二

中獎券有一萬四千餘張之多

陰曆五月二十七日 上海開獎

乙A3898

安徽正券

雙頭獎	
頭獎 四萬元	額外頭獎 一萬元

全張三元 分條三角 五月廿四開獎

副券

頭獎二萬元

頭獎至七獎均有末尾獎 頭至十獎一上有下附獎

全張兩元 分條二角 閏月初七 上海開獎

戊A3880

湖北第四十次副券電傳五大獎捷報

頭獎第一千四百二十八號由本埠同發利售出 二獎第二萬六千八百九十三號由漢口中莆售出 ○所有三四五獎號碼電報未到明日續登○第四十四次正券陰歷五月二十日在上海開獎

乙A3903

山東河工第二期副券定於本月十五日發行

上海寶山路 商務印書館 函授學社

△英文科 本科開辦迄今已歷七年學員共九千七百餘人畢業者已有一千七百餘人本科分正科與選科兩種講義均由專家編輯所聘教員極有經驗改課答問極爲精細

△國語科 本科自本年二月開班起加入學員極爲踴躍原爲普及起見酌有減費辦法於五月底滿期現因各地來函要求展期特再從六月一日起至年底爲止凡由學校介紹加入者仍照簡章所定學費減收二元

△算術科 分「算術」「代數」「實用幾何及三角」三科講義皆用英文編輯難解字句及專門名詞皆用漢文註釋凡英文有一二年之程度或曾在本社英文科第一級畢業者均可入社

上列三科均印有館章 ◀承索即寄▶

東方雜誌 憲法研究號徵文啓事

政局粗定，制憲問題，日益迫切；本誌擬出一「憲法研究號」，廣徵通人言論，迻譯東西名著，並輯錄歐洲各國新憲法之條文及國內制定之省憲等，以備國人考鏡。徵文規約如次：

▲一 徵文種類，擬分：(甲)通論現代憲法之趨勢及特點，(乙)批評歐洲各國戰後之新憲法，(丙)對於中國國憲之建議或擬一具體之憲法草案而加以說明，(丁)對於省憲問題一般之討論或批評各省已制定之省憲四項；無論譯著，均所歡迎。

▲二 徵文日期自登報日起至八月十五日止，並請將已經着手之論題，先行開示。

▲三 徵文發表後，謹致十元至百元之酬金。

▲四 應徵各文概不檢還，惟長篇在五千字以上者，得因豫先聲明寄還原稿。

▲五 徵文函件，請逕寄上海寶山路商務印書館編譯所東方雜誌社收，如係譯稿，并請附寄原書。

商務印書館 東方雜誌社啓

第十三卷 第六號的 小說月報 出版！

▲介紹並研究西洋文學的月刊 ▲每月一冊 ▲每冊二角

◀創 作▶

遺書……冰心女士
前途……孫俍工
餘淚……廬隱女士
三天勞工底自述……利民
空山靈雨……落華生
死後之勝利(劇本)王統照

◀文學家研究▶

本期的「文學家研究」欄介紹德國現存大文學家霍普德曼，霍氏是德國自然派大家，又是新浪漫派的大家，我們現在分四個題目去介紹他：

1 霍普德曼傳……
2 霍氏的自然主義……
3 霍氏的象徵主義……
4 霍氏與尼采哲學……
希真

◀海外文壇消息▶

(126)現代法蘭西文壇近狀
(127)法國藝術的新運動
(128)西班牙文壇近況
(129)荷蘭的一個新作家
(130)紀念意大利的自然派作家蒲爾浮

商務印書館

壽慈閣精印 籃齋尺牘 每部五冊 定價五元 (特價七折)

籃齋晚年與吳愙齋交最密寄書亦最勤今壽慈閣凡二百九十餘紙影印行世與商務印書館影印本內容完全不同

寄售處 各埠 商務印書館

通俗自療病法 一冊 二角

本書爲蘇儀貞女士編輯專述通常衛生及淺近醫學知識專備家庭及個人應用全書分十章(一)通俗診斷法(二)看護上應注意各件(三)一般疾病的症候和療法(四)尋常藥料說明(五)婦女病自療法(六)救急療法(七)衛生須知(八)育兒應注意各件(九)小兒飲食的衛生(十)療病法

健康學 學生衛生寶鑑 神經衰弱療養法 肺病療養法 強健身心法 素食養身論

五冊 六角 二角 二角半 三角半 一角半

中華書局 (壬79)

加新式標點符號的 三國演義

五百年來，無數的失學國民從這部書裏得着了無數的常識與智慧；學會了看書寫信作文的技能……這是他應世的本領。

◉胡適之先生序 ◉錢玄同先生序 (全書八百餘頁)

洋裝兩冊 平裝四冊 定價 特價

亞東圖書館發行 上海 (28)

貿孚木器號 新屋落成 開幕預誌

本號開設滬上三十年於茲專製西式木器工料精美花樣玲巧自運各國保險銀箱銀行保管庫鋼質庫門以及銀行公司行號住宅需用各種器皿寫字間大餐室客廳臥房浴間一應傢具靡不美備兼營建築業務無論新裝改造繪圖新穎工程迅速夙蒙中外各界贊許毋庸多贅茲屆原址新屋告竣涓吉夏歷五月十五日遷回營業倘荷惠顧無任歡迎

上海南京路一九三號 電話中央六〇〇號

貿孚木器號謹啓

敬謝名醫林春山先生

前月小兒患紅痧喉症幾瀕於危蒙友介紹西醫林春山先生診治不數日已獲痊可誠著手生春也有此奇妙醫術特登報以告患斯病者知所問津焉 先生診所在寶山路義品里五弄六家 建昌廠林子穆謹啓 Z A 3889

神效救濟水

本會蔡芳君秘製神效救濟水係用頂上貴重藥料配製專治四時痧疫及急痧等症遂年分送各界約數百萬瓶之多久已名馳遐邇咸稱靈驗近年起見爲本會爲慈善起見每瓶收洋一角每百瓶以七折計算批發格外克己外埠函購原班代售處上海民國路中國救濟婦孺總會謹啓 Z A 3870

欲辦四川鹽井機器者請特別注意

本廠專造各種機器輪船及火油柴油引擎工料堅實馬力充足使用靈便價格克己現又聘任張君炳泉爲本廠技師一切機器經驗如有研究張君前在瀘陽某機廠任事多年於四川鹽井機器素稱製造熟手尤有經驗 貴客欲辦鹽井機器及各種機器者請至上海南市賴義碼頭裏馬路向本廠接洽可也 南洋機器製造廠廣告 Z A 3873

上海三馬路新開 大豐綢緞局 擇於夏曆五月初三日開幕

本局自建三層洋房發行各省名廠紗羅綢緞雲綾以及歐美呢絨嗶嘰各種新樣絲織物品顏色鮮艷花樣翻新光彩奪目應有盡有定價從廉比衆克己各界惠顧毋任歡迎(電話中央六九二七)

華商福江煤礦鐵路有限公司 第四屆股東常會通告

本公司茲定於六月二十五號(即舊曆閏五月初一日)下午二時假上海西藏路寧波旅滬同鄉會開第四屆股東常會報告十年度營業狀況收支賬略更選董事監察人並議決分派官紅利凡我股東務希於會前十日內携帶股票至新聞路B字一五號本公司事務所領取入場券及營業報告等件特此公告 董事會啓 Z A 3873

平霍亂大將軍 滅菌隊隊長 救疫軍先鋒

愛健康底同胞……現値夏令……防微生物來侵犯我們……須聘請將軍隊長和先鋒……鎭守在家裏……那末微生物就不敢猖獗了……列位呀……如果要聘請……到敝處來購粹華治疫五滴水……常備在身邊……就可以免得種種危險哩……因爲我們這個將軍隊長和先鋒……是曾經百戰……攻無不克底長勝軍……列位一經考察……就曉得他名下無虛了…

粹華治疫五滴水 每瓶一角 每打一元 批發及邀贈格外從廉 詳至總發行所接洽 電話中央二四四九號

粹華製藥廠 總發行所在上海英大馬路親仁里口 P 六十一號

欲得每年獲利八千元者快看

今有新式酒樓一所在虹口地點暢旺裝修特色係私家經營多年生意穩固每年有八萬餘元可獲利八千餘元今本主人有事回國無暇兼顧故將全盤出讓欲得利益豐厚者請即投函申報館一百〇五號信箱當即答復接洽 Z A 3898

谷友鶴啓事

丙辰春初承殷君友堂知遇聘推友鶴肩任上海大東門外如意街義大仁廠號總經理之職於茲六年經營本年壬戌夏曆五月出盤與企業家收受所有友鶴前局經理範圍以及東膠銀錢手續同時了清卸責今友鶴個人借重親友另行組織振興廠號開設上海法租界永安街長源泰內凡吾舊友新交惠然光顧請誠意歡迎 振興廠號谷友鶴佈告 Z A 3895

林偉記號理賬處啓事

本理賬處奉法公堂委任清理林偉記號賬目在案登報日(即六月八號起)以三天爲限速來本理賬處報告逾期自悞特此通告 本理賬處在法租界火輪磨坊街精益里五十三號 理賬員貝明惠啓 Z A 3883

公益玻璃瓶廠有限公司啓事

茲啓者本廠廠長毛節榮已於陰曆四月三十日辭歇與本廠脫離關係特此聲明 董事會啓 Z A 3891

惠靈英文專修學校附設 暑期學校招生

科目 英文德文算術 期限 七月五號至八月念五號 教員 西人四留美學士六 證書 學額 男女生二百名 程度 高小至中學卒業 校址 (一)上海南市外灘薛家浜 (二)上海西門外方斜路 詳章 函索即寄 乙A 3836

南洋暑期英文學校招生

本校爲便利男女學生研究英文起見特設暑期學校三所聘請最有經驗之中西教員認真教授以資造就共收學額四百名修業期限計兩個月程度不論高低第一校上海南站前門南洋英文專修學校第二校西門德餘里新謹女學校第三校法租界菜市路凡索閱章程及報名者概向第一校接洽此佈 Z A 3878

國立暨南學校女子部招生通告

本校自下學年起開設女子部因南洋各埠學校缺之女師資先辦二部師範推陽曆七月一號上午在南京薛家巷本校八號上午在上海西門江蘇省教育會致試報名期自六月十五至三十日止報名函索本部章程附郵票一分即寄 甲A 3194

寰球中國學生會第一日校招生

(本校)爲寰球中國學生會擴充教育事業之新設施(校址)在上海卡德路九十五號(山海關路口)暨設高小國民兩部自國民一年級至高小三年級每級各招新生四十人男女兼收(學科)注重文學外國語數學理科等科其他歷史地理工藝美術等亦皆應有盡有(學費)高小部半年十五元國民部一年級半年十一元二年級十二元三年級十三元四年級十四元凡本會會員之子女及由會員介紹者均減收二元(報名)自即日起(入學審查)第一次七月十五十六十七三天第二次八月十九二十一二十二三天印有詳章函索即寄 校長 吳和士 主任 吳敏於 朱少章同啓

國立北京大學招生廣告

(一)招考預科一年級生，及本科哲學，中國文學，英文學，德文學，法文學，史學，經濟學，政治學，經濟學九系一年級生。(二)自七月一日起至十五日止，北京在本校，上海在西門外江蘇省教育會報名。(三)自七月二十四日起，北京上海同時考試。(四)另有較詳之「招考簡章」及「克蘭夫人獎勵女生學額章程」，「本科轉學章程」，函索即寄。

北洋大學招生廣告

本校本年招考土木工一年級採礦冶金一年級新生各一班(四年畢業)預科第二部一年級新生二班(二年畢業)北京在琉璃廠高等師範學校於陽曆七月十二日報名十四日十五日試驗天津在西沽本校於七月十三日報名十四日十五日試驗上海在老學前縣立第一高等小學校於七月二十四日二十五日報名二十六日二十七日試驗欲閱簡章函索即寄如索校內詳章每冊先繳郵票三角函索不復此佈

少樸英文專門學校 設立暑期學校

科目 專門英文 教員 有經驗之英美國畢業生 時間 每日二次第一次上午七至十時第二次下午四至七時 報名 即日起九至十二時二至五時 開學 陽曆七月一日 校址 小西門內 章程 函索即寄 甲A 3880

復旦大學招生

程度 (一)大學預科 文理商三科一二年級必須有中學畢業文憑並有相當學校轉學証書(二)中學 (三)預備科 須經算術有高小畢業程度者 考期 陽曆七月三號四號五號上午九時起逐日考試 中供給每日考試門類印有投考須知報名者可以取閱 報名處 徐家滙路李公祠本校中學部 章程提要 函索 可以於七月二號前至本校填寫投考願書聲明投考何科何級 注意 二元爲手續費外餘三元取者學費內扣除不取退還凡於以上手續有一項不合者一概不得與考 本校除規定招考期外概不錄取新生 戊A 5020

國立東南大學招生廣告

本校於下學年招收預科生一百十二人酌收插班生特別生欲知詳章者寄郵票一分至本校招生委員會當即照寄空函及非寄本招生委員會者概不答復

上海中華武術會第二屆暑期體育學校招收學員二科目

體育理論○遊戲○舞蹈○教育法○童子軍教學法○柔軟操○田徑賽○新武術○球術○拳術○跳舞 章程 向報名處索取函索附郵二分 學期 陽歷七月十六號起至八月十三日止 報名處 小南門中華路武術會 大南門民立中學蕭康六先生處 校長吳志青啓 乙A 3856

蘇州中華體育 上海東亞體育 南京體育師範 學校啓事

本校等自民國十一年秋季始停辦特科修業期限一律改爲兩年畢業深恐投考者不知改組情形特此佈聞 戊A 5152

※ 時 評 ※

◉談法律(續) (老圃)

中國不論何黨派談法律者不能一貫知民國數年來之內爭非爭法律也不爭法律而欲談法律以解之是猶治病者不知病源而投藥令人法律論或連篇累牘要皆藥不對病者也鄙語有之隔靴搔癢令人法律論輒感不快亦猶是也

譬之外國法廷以裁判官判法律問題以陪審官審事實問題今日中國之國是蓋亦陪審官所定非裁判官所定也又譬之國際公法雖號稱法律然發生國際問題大率以交涉決之由協定行之不能由法廷執行今欲定中國之國是當亦以交涉決之由協定行之非有法廷能宣告判決也

明乎此則知中國國是仍以媾和之形式決之但曰法統法統無論其誠意不可知即出於誠意人亦不信也故爲今之計當由南北兩方各派全權代表集於中立之地協定議和大綱其代表亦無取乎多但須南一人北一人其能力足以代表南北者記者私意南以伍廷芳爲最宜北以薩鎭冰爲最宜二人皆新派者並皆對內對外有聲望果能協定國是必中外人所歡迎也

聲明遺失道契及權柄單

英冊四千六百零一號道契及麥克老將來生兩君出與該地主之權柄單一紙黃伯平戶名今已俱失三個月之後當向英署補出新契特此聲明 代表律師哈華托白 西曆一千九百念二年四月念八號 CA 701

上海蘇州集義公所分設處緊要啓事

本公所地址自民國元年劃入法租界內嗣奉法公董局諭令停止寄柩並將存柩限期遷空當即一再登報通知柩主迅將存柩領回安葬及現因限期將屆存柩尚多故特再登申新兩報廣告望各柩屬於陽曆八月三十一號即陰曆七月初九日以前趕緊持票來所將柩領回或另行安葬倘不能如期來領者望即至本所接洽如有過期不領者本公所惟有代爲設法另行安葬勿謂言之不預也再倘有積欠寄資各柩本公所已照向章發給代辦特此謹告此啓

農商部 四期實業副券後天開獎

※命令※

六月三日國務院令 國務院秘書長著參議張名振暫兼代理此令

六月五日大總統令 任命秦桂特多爾濟爲翊衛官此令

又令 史俊卞授爲陸軍少將王貴山加陸軍少將銜此令

又令 內務總長高凌霨呈河南汝陽道道尹楊承澤懇請辭職楊承澤准免本職此令

又令 任命呂均署河南汝陽道道尹此令

又令 內務總長高凌霨呈河南警務處處長兼省會警察廳廳長龍敏修呈請辭職龍敏修准免本兼各職此令

又令 任命龐鏡麟署河南警務處處長此令

又令 署交通總長高恩洪呈請將僉事顧兆熊程平顏麒驥蕭日昌技正張鑄免去本職均照准此令

又令 內務總長高凌霨呈准江西省長楊慶鋆請將南昌縣知事吳亮勳免去本職應照准此令

六月七日大總統令 特派王正廷爲魯案中日聯合委員會委員長此令

又令 派何宗蓮唐在章徐東藩爲魯案中日聯合委員會第一部委員勞之常陸夢熊顏德慶爲第二部委員此令

又令 任命馮驥驄署陝西財政廳廳長此令

※國內專電※

●北京電 黎宅某君電話告予、李鼎新董康羅文幹、昨夕九時見黎、黎曰、魚電已拍、吾不爲北方總統、亦不爲南方總統、明知廢督裁兵、與虎謀皮、人民公意、不得不言、請勿勸駕、李言外交無元首、影響甚大、東海瀕行、曾問保定、公允擔否、保定答謂已同意、故東海遂行、今若此不其僵乎、黎曰、瑞士無總統、行政會主持、東海依約法以職權交院、院應維持、董曰、瑞士疆小、與華不同、黎曰、去東海原太孟浪、吾事前並未同意、請不必來勸吾、（八日上午十二鐘）

●北京電 津黎宅電話、顏惠慶高恩洪、今日十時見黎、黎如語董等言、並談及盧何通電、與西南態度種種困難、且保定仍迷信武力、皆爲本人出馬之梗、保定當感能發不能收之痛苦、昨夕董康羅文幹李鼎新訪顏於抱德飯店、顏亦怪倒徐太孟浪、謂閣員不應任徐卸任、顏并謝絕勸黎任務、（八日上午十二鐘）

●北京電 某自津回、傳黎宅會議、陳宧饒漢祥均謂、黃陂無復職充分理由、並因熊炳琦王家襄等有威懾行動、不敢入京、但亦未有明白拒絕、正在糾紛之中、

●北京電 董康今卯回京、十時赴閣議、報告昨日赴津見黎經過、並見顏、顏未允回京情形、閣員相與歎息、周曰、維持一天是一天、再說、黎今日起不見客、謂如有見教、請看魚電、黎昨語美記者恩多士普遂二人、謂每日見客七十餘、實非精神能報、（八日上午十二鐘）

●北京電 直系一部會議、黃陂不願出山、亦不必相強、擬擁趙爾巽爲臨時首領、先與奉天携手、主張甚力、熊炳琦離津時、以黃陂不肯到京、至於流涕、今日各省區代表同時到保、會商最後辦法、

●北京電 黃陂閣公府指揮徐邦傑、公府經費崇文門及烟酒署每月有的欵二十餘萬、聞公府亦欠薪水、用至何處、（八日下午三鐘）

●北京電 曹銳在津保、潛勢力甚大、吳政策每爲所阻、政局暗礁多、

●北京電 昨吳中止赴津、聞曹系將官、力諫吳勿往津、恐受政客包圍、實則不願裁兵廢督、（七日上午十一鐘）

●北京電 吳原定昨抵津、曹勸阻、電詆蕭鏜冰王承斌代表見黎、黎云、東海政令、不出國門、吾若相等、何必多此一舉、廢督裁兵理財、爲救亡要圖、苟不切實保證、予決不出、誰願當總統者請誰、後熊李兩參謀長、夜深見黎、黎云、人民盼望政府廢督裁兵、並非歡迎元洪個人、予惟視主張能否貫澈爲進退、蕭王熊李今晨、急電吳、請來津自勸、（七日上午十一鐘）

●北京電 曹系軍官不信任張紹曾、故張聲明不組閣、襄助吳辦裁兵、但保軍官不信任張者、以張主裁兵廢督、并主黎任期一年三月之故、吳甚灰心、黎聞之、將原擬通電稿撤回、另增字句、不僅廢督、并總司令亦不能存在、昨夕曹吳兩參謀長見黎、願代吳贊成廢督裁兵、不便代表其他巡閱督軍、

●北京電 外交團昨日會議、已承認周自齊爲北京行政首領、外交部特向使團聲謝、如黃陂就職、直派決以張紹曾爲閣總、外間言唐少川伍廷芳等均不確、（七日下午九鐘）

●北京電 聞伍廷芳近與外交團往來函電甚多、主張推孫文爲正式總統、但外人方面尚無表示、

●北京電 熱河方面、近日戰事甚爲劇烈、王懷慶已派十三師及公府衛隊、星夜赴援、昨日京城大車、被三特別區總營務處扣用甚多、

●北京電 熱河張翼廷赤峯殷貴告急云、汲金純齊占九、率部攻赤峯、奉天又增援兵兩旅、意在佔熱爲根據地、又殷貴米振標支微魚電、報告奉軍沿途戕害教士、燒毀教堂、政府決派十三師援熱、先發開拔費五萬、（七日上午十一鐘）

●北京電 王懷慶十二赴熱就任、電吳、請另任衛戍司令、（八日上午十二鐘）

●北京電 後豐台東、昨夜小接觸、奉軍退湯河、（七日下午九鐘）

●北京電 六日下午直飛機兩架、投彈於張大本營、北戴河奉軍潰退湯河、直軍佈置已妥、明日攻秦皇島、（八日上午十二鐘）

●北京電 公府衛隊百六十名、給餉解散、遣河南原籍、昨外交宴領袖葡使及法使波蘭公使巴德克、近來外團訪問時局、外交當事、頗難措詞、故談話畢、聲明個人觀測、蓋未敢爲負責談話、（七日上午十二鐘）

●北京電 將令王正廷爲魯案中日聯合委員長、唐在章何宗蓮徐東藩第一部委員、勞之常陸夢熊顏德慶第二部委員、稽鏡會務主任、

●北京電 隴海車支日由汴開至內黃野雞岡間、遇股匪劫車、轉回開封太康、（七日上午十一鐘）

●北京電 京綏債四百萬、稿概爾要求交長親自面訂展約、（七日上午十一鐘）

●北京電 英使接道克雷烏魯木齊電稱、奉交通部令、來此造無線電、費用告罄、將餓死、英使面告外交設法、（八日上午十二鐘）

●北京電 京滬航空停辦、改議滬杭飛行遊覽、今正起草、（七日上午十一鐘）

●北京電 院推高凌霨赴津、二次迎黎、（七日上午十一鐘）

●北京電 吳陽電京師總商會、請催黎就任、該會已發促黎電、

●北京電 國會決十二移京、惟粵滬議員到津寥寥、（八日上午十二鐘）

●北京電 莫斯科沈崇勳電、蒙古代表團抵莫、請注意、（七日下午九鐘）

●北京電 滙豐函部、湖廣金鎊借欵、十六敝行及滙理花旗到期本息十六萬餘鎊、須按上海規銀一兩合三先令六本士撥付、（七日上午十一鐘）

●天津電 曹吳虞日（七日）二次派代表馬毓寶謁黎、携有曹吳完全負責之條件、(一)請黎犧牲清福、出山救國救民、維持國法、(二)曹吳完全負責恢復中央威信、及兩院下期選舉、國家大權、由黎依法頒行、(三)軍人完全遵從黃陂命令、及不干政治、(四)請黎維持到底、係指久遠而言、並非專爲目前現狀、(五)求黎即日晉京、維繫人心、以慰衆望、

●天津電 曹吳陽日電黎云、恭譯魚電、如沛綸音、經世宏猷、濟時碩德、凡屬血氣、罔不傾心、廢督裁兵、實爲當今切要之圖、俟鈞座復位後、飭早實行、錕與佩孚謹當遵命爲各省倡、伏乞即日赴京、以維大局而慰民望、

●天津電 黃陂陽日下午一時、得一男孫、（以上七日下午十鐘）

●漢口電 聞湘軍魯滌平與鄒序彬微在湘鄉發生衝突、長沙戒嚴、蕭於陽派留省二十五師一部、赴岳增防、並撥彈六百箱援贛、

●漢口電 豫軍第一師派副官張志臣、在鄂撥運槍千餘支、彈十萬發、陽運贛、同日蕭又派員運槍彈五十萬發、砲彈四百顆運贛、

●漢口電 湖北自治聯合會各法團聯合會、魚電黎、請依法復職、

●漢口電 蔡成勳有庚日可到漢說、（以上八日下午五鐘）

●成都電 省會教職員全體、昨日起罷課、要求教育經費獨立、

●成都電 各軍聯合處、日內可望成立、各將領將在資中開善後會議、解決川局、（以上七日下午十一鐘）

●香港電 孫新兵數百往韶關、中途被陳部解散、孫陳部各有三營駐近兵工廠、

●香港電 大本營聞陳嘉祐謝國光旅入贛、擬變計畫由贛州側出韶東、轉萍鄉通株萍路、與陳部聯、

●香港電 李錦綸因澳事、七呈省長、均無答、憤欲辭、擬請假、

●香港電 安插澳門歸國難民、設澳僑義工築路處名義、工路一從石岐起築、一從山場起築、

●香港電 永翔艦開赴澳、餘艦亦備出發、（以上八日下午九鐘）

※特約路透電※

◉北方政局觀

▲八日北京電 董康昨夜回京、今晨報告內閣、曾在津謁黎、黎謂不欲備爲北部、或南部之總統、而願爲中華民國之總統、如統軍各員贊成其計畫、則彼將來京、否則決不作此行云、內閣因高恩洪及顏惠慶將於今晨謁黎、故決議候該二人之報告、再事討論、高顏今晚可抵京、

▲八日北京電 華北明星報載稱、曹吳電覆黎元洪、略謂廢督軍裁冗兵因當今急務、俟公入京、自當遵從惟謹、且願先自罷職、以爲各省督軍倡、願公迅速入京、以挽救國家之危局云云、

▲八日北京電 中政府近請外交團注意一九一二年所發之宣言書、內謂嗣後一切財政談判應全由財政部辦理、凡財政部核准之合同與外國借欵、須交外交部正式存案、然後由外交部致有關係之使署、如不經外交部存案之合同、槪作無效。按某方面近會向外交部詢問此項宣言書之宗旨、外交部覆文表明凡供給貨品以抵長期付欵如承辦鐵路材料類之合同、皆在其列、

◉東京政局觀

▲七日東京電 松方侯爵及舊浦子爵今晨爲政治風潮事入謁攝政、各報於高橋繼任者、紛起猜測、提出山本、青牧浦、野、齋藤、後藤、加藤諸名、各報皆信華會各約將於高橋卸任前調印、

夏令衛生要訣

夏令暑熱侵人身體弱者每患精神委頓神智昏迷氣鬱不舒胸腹飽滿等症名爲疰夏其實因血液不充無力抵抗外邪所致宜常服人造自來血使體內血液增加轉弱爲強則疰夏之種種疾病均可痊愈

人造自來血 大瓶二元 小瓶一元二角

夏天多汗濕熱薰蒸最易發生瘡癤痛苦異常惟海波藥能清血液解蘊毒服之即可痊愈又如曾患梅毒者夏令觸發尤易急宜購海波藥可以防患未然

▲海波藥 每瓶二元

疫症危險甚於刀兵發生倉卒蔓延羣衆又如感冒時邪中暑傷寒肚痛腹瀉霍亂急痧等症夏天最易感發與其臨事倉皇醫藥不及不如預購良藥先事預防茲將夏令應備各種藥品分列於下

▲良丹 每包自六角至五分

▲急救時疫藥水 每瓶自五角至五分

▲霍亂吐瀉藥 大瓶四角 小瓶二角五分

▲清香聞痧藥 每瓶三角

▲辟疫太極散 每盒三角

▲痧氣奪命丹 每瓶五角

▲瘟疫預防藥 大瓶五角 小瓶三角

▲辟瘟防疫香水 每瓶五角

夏令晴雨不時陰溝及屋隅宜常灑臭藥水既可除蚊蟄復可防疫癘出門行走並宜備樟腦丸以防傳染疫病上列各種藥品請向五洲大藥房購買一應俱全夏令疾病觸發其來極驟敝藥房爲便利病者起見設有配藥部延聘專門藥劑師配製內外各科西醫方劑研究精細考察愼審以供病家之急需來方隨到隨配迅速異常如蒙惠顧無不推誠相待以表歡迎

上海四馬路棋盤街轉角 五洲大藥房謹啟

上海西區最完備最適宜的
英文商業補習夜校
本夜校向設於虹口，聲譽素著，現因大加擴充，擇定山海關路西二區號，大洋房，組織英文最完備之夜校，聘有經驗之外國教員，均館英文商務、編譯、印書、課程學理等完備管理，課室每晚，宜六五如期於陰日始，共閱讀者速到，南洋索閱章程。
校長鄭當 醒函約同啟 乙B3894

新到紫油引擎
新到紫油引擎最堅，省油力大，巧小價地占得小位，車開備地，用又乘平，水使對格等合，宜請名之購副，驗實試可不到。三馬路上海廣東文號公司啟 四十丹德路 B3519

英商克明洋行廣告
本行設有數以來，測量一切建築，開十年業，代估工程，並造鋼鐵房屋，橋樑，代保水險及火險，專理各種工程，兼營英國保險，接洽租界，總路房屋，經理經租，並有優等建築師。本行設在江西路廿八號，電話中一千八百六十六號。乙B3842

中國郵船有限公司廣告
敬啟者敝公司之中國號並南京號兩船向來行駛舊金山日本檀香山及香港諸埠，船中佈置妥當，飲食清潔，招待週到，久為中外人士所讚許，並可裝貨至上列各埠，兼能代運至紐約及美國各大城鎮，腳克己無不格外歡迎，茲將船期等列左 C717
由上海直接開往香港　中國號 陽曆六月二十五號
南京號 陽曆七月三十一號
客位頭等英洋六十六元 二等英洋二十五元
由上海開往美國并日本等埠
中國號 陽曆七月九號
南京號 陽曆八月十三號
客位頭等美金三百四十六元 二等英洋三十元 大艙英洋十五元
中國郵船有限公司謹啟
地址四川路九江路轉角 電話中央四七七三

英國衣露水
大競賣 ◉ 大贈品
贈上加彩有一千二百元發財希望
J. LLEWELLYN CO LTD
本藥房發行上等英國高露芳夏早價茲見路舉贈妝種香頭元過，付流瓶梨地只超出售五等品常角花，水大複郁生界美日房里競品品種貿以品，香衛物各藥即錦大贈衛嘴並可得有難逢一彩，本廉蒙令香佳讚虛名四分有有大化各機送百錯可二不千逢一彩。
英大馬路二號洋房 大藥房 老德記謹啟 丙812

神功濟衆水
瘟疫急危險，平開名無者瓶三命元界施，活安急多虛中人到十萬外影德新瓶底每字上百海之首西德 B3148

出售江西高等夏布
江西黃宜高白貨已物廉抵顯請中或天樓到華各美運莊天壁號歡迎，選擇和舞務局二課台洋貨任 B3148

新通貿易公司廣告
獨家經理
瑞士卜郎比廠
BROWN, BOVERI & CIE
透平發電機
卜郎比電機廠設總廠於瑞士巴登，先後在德法義等國設立分廠，製造透平發電機之先進，其所造電機最大者達四萬馬力，風行歐美如巴黎電氣鐵道、南美阿根廷京城電廠均採用之，統計近二十餘年間造成透平電機二千三百部，共計四百萬啟羅，而海船用電機及一百啟羅以下者尚未計及，近年銷售東方為數頗巨，茲臚舉如左
中國
○○○○公司 一千五百啟羅 二部 / 七百五十啟羅 二部
天津電車公司 一千五百啟羅 二部
開灤礦務局 三千啟羅 三部 / 一千五百啟羅 二部
安山製鋼廠 一萬啟羅 二部
天津法租界電燈公司 一千二百五十啟羅 一部
常州紗廠 五百啟羅 一部
上海日商內外紗廠 二千啟羅 一部
上海日商日華紡織廠 二千啟羅 一部
以上共電機十五部共有四萬九千七百五十啟羅
該廠除造透平電機外兼造變壓器等亦著盛名，上海大中華鴻益及常州等紗廠並漢陽鋼鐵廠均購用之，如蒙惠顧無任歡迎
日本
合同紡織會社 二千啟羅 一部
神戶電氣鐵道公司 一千啟羅 一部
戶畑製鋼廠 一千四百啟羅 一部
東洋紡紗廠 一千五百啟羅 一部
津河電廠 三千啟羅 一部
古京市煤礦 二千二百五十啟羅 一部
西松水電公司 五千啟羅 三部
若治礦山公司 五千啟羅 二部
明島市電廠 二千啟羅 二部
福島市電廠 一千六百啟羅 一部
以上共電機十四部共有三萬七千七百五十啟羅
新通貿易公司謹啟
總公司設上海九江路二十二號
分公司設天津法國橋十六號路十九號

敬謝上海濟生會
揚中自去秋江水潰堤成災，迭荷貴會派張君賢清、彭君仲武協修全縣堤工，以惠揚中，既功更垂於久遠，又撥助稻種萬民同感，謹登申新兩報叩謝，以揚仁風 揚中縣知事李哲昌謹啟 甲3201

恒記茶棧
啟者本號到三磅三磅再等辦需要者，運香售斤均緞多數，請購求口擇裏，色洋花隨茶棧桶佳貨，可恒記，頂上俱元每箱一味前，意經供價以多美總，新上佳五角箱每元，如龍赴別祁北河批發，祁門紅茶無比每斤輕重名箱毛山名登君綠景寶所，已經二元亦可如之與茶零售。乙3843

英語捷徑

之一學二本自於號，之學英國學英文程序，學校函授英文，由本校每月出版一期，每期學費全年一元，一切詳章附郵票二分即寄…… 乙C(illegible)

一小時
君欲學不用藥石與器械而能治一切痼疾惡癖之新醫術乎，請附郵花三分寄上海英租界大通路青雲里大精神醫學研究會，即將詳章與講義標本奉上，通信自習每日有一小時工夫三個月即能成功而學尤速 3687 B乙

喉啞 失音丸
失音喉啞，風熱一症，傷濕肺燥，有火外感，寒肺咳嗽，聲音不揚，本號秘製失音丸，補肺生津，清音潤肺，每盒洋一元，寄費二角。 823

二盒斷根
白帶丸
赤白帶下，多少婦女，面色萎黃，日久不治，國貨白帶丸，每盒一元，服之即效。乙3723

體虛白濁丸
白濁
滋陰補腎丸
鄙人體虛患白濁病，四五年來每逢勞心過度以致，小便遺精，黃瘦有餘，形容憔悴，局部路口腰痛，馬路館南陽薦照購求白濁如五…得德法藥房製生器補腎秘，身元陰四補丸，壯健服之德法藥房……徐家匯姚站施達記啟 767

一瓶全愈 花柳下疳水
專治男女花柳下疳物，鵝口袋瘡腫痛爛浸淫，腫毒下疳，用此瓶愈，不再發，每瓶五角，消毒止痛，三五日全愈。 大東門外…… 768

華俄道勝銀行
本行總行設在北京，資本六千五百萬兩，上海分行及各埠分行… 均可代理… 收付……

西人待聘
茲有西人在中國任職多年，於商埠航輪事業經驗熟練，並識貨物，欲尋相當位置，凡本埠或各處公司商務部需用者，請函申報館B3207號轉交可也。

招請進出口經理
倫敦某洋行現欲在本埠設立分行，擬招請經驗有素之華人經理，擔任進出口貨物招徠事務，以寫信面議，請將履歷函寄，以平濟公司為便。 C743
S. C/o Cowie & Co. Ltd. 17, Gresham St., London, Eng.

聘待
某君品學兼優，現任某公司某職，欲聘學校或公署文牘譯員，北四川路橫濱橋…… 甲B3179

招請合股
茲有人欲營業新法汽車，實業前途發達，今擬招股，每股五千元……信箱申報館轉交 戊B2495

尋人
張身頭指衫鞋交百該原知言，佳材左上雪子伊角生風人，……有洋百十元酬謝…… 甲B3187

尋人
……甲B3192

校舍具出租
茲有校舍出租，地設備完全，每月租金…… 乙B3877

洋房召頂
寶山路…… 甲B3188

尋覓住屋
如有上海住房願出租者，請函…… 乙B3832

新到德國儀器機床貨汽車及車床出售
……乙B3323

陳瑞馨君鑒
茲因事… 甲3076

BACK TO THE FARM Every where en of the city are being attracted by big possibilities in scientific farming. Provides healthful, interesting and profitable vocation with prospects of early financial independence. The I. C. S. teaches Soil Improvement, Farm Crops, Livestock, Dairying, Fruit Growing, Vegetable Growing, Poultry Farming, etc., etc. Request interesting catalog.
Our office is open between 7 and 9 p. m. on Mondays, Wednesdays and Fridays for the convenience of all who are interested in I. C. S. Training.
Office 16A, International Correspondence Schools, 83 Szechuen Road, Shanghai. (20)

禿瘡·癩頭 頭髮 刺油膏
…… 乙3720

盤店基聲明
…… 乙B3882

受盤聲明
…… 甲B3199

鄭重聲明
…… 甲B3173

冒假聲明
…… 茂號啟 甲B3178

離婚聲明
…… 甲B3220

森和祥記蔭記行啟事
…… 甲B3217

啟事
…… 甲3205

沈桂英妹即阿四鑒
…… 甲B3135

贈送
道藏精華錄
本樣
…… 乙B3896

商旅注意
…… 乙B3897

催贖當貨
…… B甲3177

滅菌藥皂
乃家用良皂
不可不備
代售處各西藥房
總發行所上海麒麟慎昌洋行
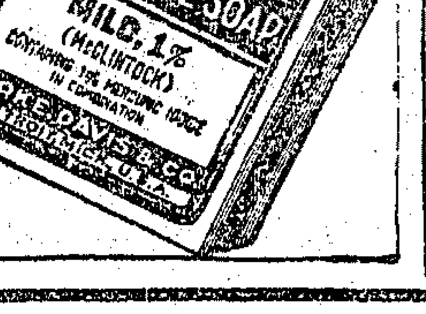

（一）

禮拜一拍賣 洋房
魯意師摩洋行
創始自同治十三年 即英一千八百七十四年
准於下禮拜一即十二日…… D503

禮拜二拍賣 淨漬貨
亮件洋行
始創自同治九年 即英一千八百七十年
…… 535

遺失棧單
…… 甲B3218

遺失派司
…… 3809

遺失提單
…… 甲B3172

遺失聲明
…… 3219B甲

遺失收據聲明
…… 戊2485

聲明遺失
…… 甲B3020

遺失股單
…… 乙B3894

遺失滙票
…… 甲B3080

失票聲明
…… 乙B3891

遺失身契聲明
…… 甲B3216

受賣店屋
…… 乙B3208

召頂
…… 乙B3898

美國鎖式行箱 西國旅皮大減價
…… 2142

瑞和洋行禮拜五拍賣 各種洋酒
…… D525

禮拜五拍賣 古舊郵票
魯意師摩洋行
創始自同治十三年 即英一千八百七十四年
…… D

瑞和洋行禮拜五拍賣 水火漬印度棉花十餘包
…… D529

寶和洋行 禮拜五拍賣 上等住宅木器
…… D523

瑞和洋行禮拜五拍賣
…… D528

瑞和洋行禮拜六拍賣 汽油船
…… D527

寶和洋行 禮拜六拍賣 照相器
…… 532

禮拜六拍賣
魯意師摩洋行
創始自同治十三年 即英一千八百七十四年
留聲器 大保險箱 彈子檯
…… D533

禮拜一拍賣 住宅
魯意師摩洋行
創始自同治十三年 即英一千八百七十四年
…… D531

寶和洋行拍賣 新世界預告
…… 寶和洋行啟 D408

※特約路透電二※

◉奉直休戰條件

▲八日北京電　京津泰晤士報載稱、吳督覆張作霖請休戰之電、含有下列條件、(一)奉軍須退至奉天、而以錦州易州綏中為中立區域、(二)奉軍須交還截留之火車、不得再行干涉京奉鐵路之事務、(三)直軍允不過山海關或朝陽熱河區、

▲七日北京電　北方奉軍開始遏制左面側擊之直軍、直軍已占據朝陽、敗奉軍於赤峰、聞奉軍已占據建昌、希圖克復熱河、

▲八日海參崴電　聞高士儐之敗兵希圖逃入五站附近之俄境、為加浦爾防邊軍隊解除武裝、狄特里志斯將軍已抵此、大受群衆歡迎、

▲七日北京電　近因交欵裁撤之四平街路政處覆函交通部、謂不復承認交通部之權力、而將歸張作霖讓欵進行、據滿洲消息、高士儐已退至海參崴、其屬員某氏率兵千名、現向琿春南進、

◉安福與南方之聯合計畫

▲七日北京電　盧永祥近赴廈門、引起一般人士之猜測、按浙軍第二師向駐該處、聞有傾向吳佩孚之象、故衆猜盧擬更換該師師長、或謂盧擬與陳炯明討論大局、盧似為安福派運動粵桂贛浙閩五省聯盟、盧近嘗致電安福派數督軍、反對黎元洪回任、並建議舉段祺瑞為總統、現信贛省如得援逐退南軍、則桂閩兩省必將宣布擁護吳佩孚、而盧將無能為力矣、

▲七日漢口電　長沙趙恒惕宣布戒嚴後、昨夜駐湘鄉魯二部之湘軍因是自相戰鬥、

◉國際銀行與賠償委員會

▲七日巴黎電　賠償委員會多數委員贊成擴張國際銀行家委員之權限、獨法國反對之、凡爾賽和約所規定賠欵、無論多寡、如欲取銷之、必賠償委員會全體贊同而後可、今法國既持異議、此事似將停頓、

▲七日巴黎電　據法人可恃方面消息、德國國際借欵之問題、今日已解決、賠償委員會之法國委員已聲明國際銀行家委員會所請擴張關於減輕德國賠欵之權限、以此為核准對德借欵之條件一節、法政府仍持原議、未便允准、

▲八日倫敦電　法國與協約國關於賠欵問題意見各異所造成之危局、今已銷滅、因法國聲明不願妨礙銀行家委員會之事業也、比國贊成英意之見解、法國因比國改變態度、為之失望、

▲八日巴黎電　普恩賚在參議院外交委員會演說、希望國際借欵之談判繼續進行、並謂借欵與法國利益及凡爾賽和約條欵皆不剌謬、惟法國不能允減法國之債權、

▲八日巴黎電　國際銀行家委員會與賠償委員會間關於德國借欵問題之往來文件、表明銀行家委員會欲解釋凡爾賽和約中付欵條目詞句之意義、一面又欲可自由考慮其解釋、含有修改付欵條目之意、賠欵委員會覆稱、此種建議、苟不拘束賠償委員會之責任、頗有價值、法國雖獨持異議、然承認賠償委員會之決議為有效、並務銀行家委員會可依此進行其考慮、今日銀行家委員會將再開會、以討論賠償會覆文所造成之時局、

◉德國審訊暗殺案

▲七日柏林電　前海軍司令季林格被控暗殺前海軍部長愛資白格氏一案、今日在鄂芬堡開審、按愛資白格氏為代表德國簽字休戰條約之人、被告曾參與加浦之亂事、衆料休戰後許多政治暗殺案、將因此而得端倪、德國軍人之秘密組織、亦可因此披露、證人約及百人、裁判官於開審之初、發告陪審員、勿為政治意見所感動、法庭防衛頗嚴、因有刦釋被告之謠言也、

◉意國之外交談

▲八日羅馬電　今日外交大臣山塞爾氏在下院宣稱、英意兩國在歐洲東方及地中海更密切之合作、應以公允估計彼此之利益及和好研究各項外交問題為基礎、英意因日諾瓦會議所發生更密切之步趨一致、現正在一種與戰時其他聯盟國互得諒解之規模中發展、諸聯盟國中尤以法蘭西為重、英意親與法交好為兩國政策之主要根本、及維持歐洲和平之必要之舉、

◉意商船被俄盜

▲八日巴黎電　君士坦丁消息、意國商船兩艘、近在巴敦被勞農非常委員團之兵士所搶刦、船客與船員之財物皆被搜取一空、估計損失約九百萬佛郎、

◉駐英日使之中國時局談

▲八日倫敦電　日使林權助主席於日本公會之宴會、於舉觴祝英皇健康時、稱英太子之游日本、愈增進英日邦交、兩國將永遠友好、英人銀行家愛狄士氏旋舉觴致詞、祝日使健康、林權助答稱、不幸中國現處於甚困難之境、有人謂此為國事解決之曙光、渠望中國恢復常狀、中國乃一大國、如適當發展、前途無量、英國將見中國為其最大市場之一、此乃愛狄士爵士所當注意者、日本甚願與英友合作、華會以後、合作尤屬可能、英日得在中國合作、太平洋得真正太平、吾人不可不感謝美國云、

◉俄政府否認虐教

▲七日倫敦電　俄政府已答覆康特堡與約克主教之抗議、否認曾攻擊教堂、並謂政府擬救千萬生命、而有人阻之、如堂長狄康氏即其一也、政府僅對於此種人加以懲治耳、乃英國宗教中人所表同情者、不在缺食垂斃之人民、而在與俄皇貴族及官僚派時常接近之極少數俄國教堂人物、此誠可為欵息者、云云、康特堡主教已答覆之、不允撤回前言、但謂俄國既切實否認、則應准英教會派代表赴俄調查、

◉愛爾蘭憲法問題

▲八日倫敦電　格里斐士自愛爾蘭來、謂前所提出之愛爾蘭憲法、為英政府所不能接受者、臨時政府願修改數節、格氏刻與邱吉爾白根海討論此事、

◉列寗病狀

▲七日柏林電　前為列寗療病之德醫克倫賽勒醫士、現又奉函召起程赴莫斯科、衆料列寗病勢必較莫斯科所傳出者為重、

◉英荷討論橡皮業

▲七日倫敦電　荷蘭政府代表克魯納夫氏與英殖民部詳細討論橡皮業之地位後、已返荷蘭、在事將在海牙續商、本月杪可望續有發展、

▲七日倫敦電　第六屆橡皮與其他熱帶出產之萬國展覽會、將於一九二四年四月在北京舉行、

◉英法黑夜飛行之試驗

▲八日倫敦電　昨夜法國飛行家在倫敦巴黎氣路、作黑夜飛行之試驗、計飛機一架、載乘客十司機者三、於三小時內由巴黎飛至倫敦、上星期英飛行家亦曾有此試驗、

◉英國失業人數

▲七日倫敦電　五月底英國失業人數、共一百四十七萬一千六百、去年六月失業人數逾二百萬、此後輒在一百五十萬以上、直至五月底始減至一百五十萬以下、

◉各國近事記

▲八日里伐爾電　莫斯科某報載稱、俄國現有虎列剌疫患、其傳染之速、三倍於上年、

▲七日巴黎電　法國萬國運動大會委員會、一致議決、開辦一九二四年運動之籌備事宜、

▲七日西姆拉電　印度時季風已到、第一次雨、力弱而短、

▲七日倫敦電　愛爾蘭非混合派昨被選出四十七人、衆料其中必有多人於複選以前、自行聲明不願膺選、

▲七日捷克京城電　捷克斯拉夫國與烏克蘭國之條約業已簽字、

▲七日孟買電　時季風尚未發作、但上星期印度各處業已見雨、

※交通大學無線電※

◉南北政局觀

▲北京電　廣州消息、孫中山不允退位、以廣州政府為中國唯一合法政府為理由、孫挽留南國會議員在粵、衆料吳佩孚今日可赴津勸黎就職、蓋恐主座久曠、國會將另舉新總統也、

▲天津電　黎元洪因勸駕者多、特通電全國、表示意見、痛言督軍制之禍國、主張裁督及類於督軍之軍職、並謂督軍必自犧牲、否則國人將犧牲之、其言沈痛、令人感動、

◉愛爾蘭憲法之商榷

▲倫敦電　晚報稱、南愛格里斐資氏攜至倫敦之修正憲法、規定愛爾蘭在英帝國之內、與海外殖民地同、凡關於自由邦之憲法事件、除附以某種條件外、須經英國樞密會議決議後、始能有效、

▲杜白林電　南愛臨時政府領袖格里斐資氏現往倫敦重開關於自由邦憲法之談判、自格氏由倫敦返後、憲法有無重要改變、現尚未悉、

◉菲島請願團在美之歡迎

▲舊金山電　舊金山市長及金融界商界要人、今日在商業俱樂部開午餐會、歡迎菲列濱獨立請願團、菲代表葵松氏勸美商會請國會迅速解決菲國是否將聽菲人自治其國、抑或收回已許權利之問題、昨日沃斯梅那氏與葵松氏在共和俱樂部、菲島學生聯合會等處演說、

◉各國近事記

▲塞國京城電　巨哥斯拉夫國財政大臣與紐約某資本團締結借欵合同、債額一萬萬元、年息八釐、實收八七五、以築地亞阿德利亞海之鐵路、

▲辛辛納第電　據鐵路工團佈告、路工一百二十萬人之罷工投票紙、由各工團之受減資影響者自行發出、

▲華盛頓電　哈定總統請國會准撥經費二千八百十萬二千五百元、以便給還一九二一年六月十三日以前一年內非法徵收之稅欵、

▲庫倫電　俄官場消息、列寗所患者為腸胃炎、溫度甚高、但現已輕減、

▲華盛頓電　美郵局營業、今年五月份較去年同月增多百分之十五、

▲華盛頓電　參議院經費委員會修改衆議院海軍經費案、決定將飛機經費增至一千一百五十萬元、按原案為五百五十萬元、

▲塞國京城電　巨哥斯拉夫國王亞歷山大（即塞王）與羅馬尼亞公主瑪麗結婚、賀客甚多、外賓亦不少、

▲馬尼剌電　美商貨船芒龍加希拉號、現由清理員售與舊金山某公司、價一萬三千一百元、此船因待訴訟之結果、泊於馬尼剌灣、已一年餘、在一年半以前、此船載貨由馬尼剌開赴舊金山、乃行至中國海、為風所阻、支持一百餘日、卒不能前進、遂折回馬尼剌、

▲華盛頓電　美國宣稱、準備討論償付戰債問題、蓋因法總理普恩賚近曾牒告美國、謂法國戰債委員將赴美國討論還債事宜、故美國有此聲明以答覆之、

※公電※

◉袁祖銘贊成恢復舊會電　各省軍民兩政長官各護軍使各鎮守使各師旅長各省議會各報館均鑒、溯自民國六年國會非法解散後、法統破壞、擾攘頻年、議論紛歧、兵戎迭興、內而各省分裂、外而列強窺伺、民生凋敝、國脈斷喪、痛心邦本之淪胥、而國根本之敗壞、遂良知漸發、國之職責、以武力作法律之後盾、雖在前年今、未得徹底解決、而此心此志、未嘗須臾放棄、則知民窮財盡、不宜用兵、唯我國人愛、而國會不立、一切勞擾、則緣是而起、兩害相權、當取其輕、有不得已者在焉、乃者宜昌保總司令删電、主張恢復法統、召集舊國會、解決一切紛爭、並迎名言、與兩議法本旨、恰相吻合、思以為解散舊國會、為違法造亂之原要原因、恢復舊國會、即為依法解決時局之唯一辦法、諸公熱忱偉抱、夙所欽仰、伏祈犧牲成見、本召饗之精神、為一致之主張、俾舊國會早一日恢復、勢爭即早一日消泯、大局早一日解決、本民即少一日痛苦、國家前途、永利賴之、謹佈愚忱、佇候明教、袁祖銘汪印、

◉譚慶林通電　保定曹巡閱使北京王巡閱使各省督軍省長各護軍使各總司令各都統各省議會各法團各報館鈞鑒、頃致天津一電、文曰天津黎大總統鈞鑒、邇來人心厭亂、統一必理、薄海同聲、茲以尊重法統順從民意之故、東海既已不惜敝屣尊榮、翩然下野、則法統所在、舍公而誰、慶林等謹率察哈爾文武軍民暨蒙古王公併八旗三翼各總管等、竭誠翊戴、務懇我大總統即日入都、早正大位、俾慰海內喁喁之望、察哈爾都統兼辦軍務譚慶林・察東鎮守使丁長發・察西鎮守使喬建才等同叩魚印、特聞譚慶林魚印、

◉天津參衆兩院通電　各省區軍民長官省議會教育會農會商會工會各法團各報館公鑒、連日接各省省議會軍民長官各法團來電、均請國會即日移京、正式集會、本日開會議決准於六月十二日移京、至六月十一日止、即行結束、所有天津第一屆國會繼續開會籌備處、參議院議長王家襄衆議院議長吳景濂兩院議員陽印、

◉湖北省議會通電　各省區軍民長官省議會教育會農會商會工會各報館鈞鑒、民國六年、法系中斷、南北紛擾、解決無方、比歲以來、軍閥爭權、彼起此仆、勢力消長、法紀陵夷、大好山河、舛離破碎、民命無託、國本動搖、瞻念前途、不寒而慄、今幸群雄悔禍、切救危亡、統一之謀、舍恢復法統外、別無他道、舊國會自由行使職權、一切問題不難迎刃而解、時機迫促、尚望各省一致主張、電促舊國會從速開議、奠定邦基、全國上下尤當以誠守法、以力保安、毋令以民為主之國家、重演軍國官國之怪劇、則國民幸甚、民國幸甚、湖北省議會虞印、

※國外要聞※

◉日內閣人選未定

東方通信社八日東京電云、清浦子爵於昨日赴興津、中途特訪現在葉山之山本權兵衛伯爵、密談亘數小時之久、今日將改訪西園寺公爵矣、今據本日各報所載清浦子爵為後繼內閣、而豫詢伯爵之意嚮、一為欲推加藤海相而求其同意、然二者之中、度以後者居多數、憲政會昨晚於丸之內東京海上保險會社之建築館內中央亭開評議員會、協議之件大體如下、「今聞有運動中間內閣或大命再降於高橋子爵之事、若此事果確、則本黨當舉行全國總動員、猛然起而當為決死的擁護憲政運動」又是日憲政會院外團亦別為決議、大要如下、「現有中間內閣說之傳、吾人當力排此等謬說、以期極力準據憲政之常道」

※國內要聞※

◉北京特約通信

▲黃陂就職與廢督裁兵　▲其他疑團盡釋　（毅）

自三日至今、黃陂雖未拒絕復職之請、而迄不肯表示入京之期、其親向各方面勸駕者所述之理由、則(一)須全國一致推戴、始符合法之大總統、今茲表示之省數止十餘、是否全國一致、尚是疑問、(二)必須有統一把握、令護法政府消滅、統一之實、恐不易舉、(三)必須有實行廢督裁兵之辦法、且須得一可以實行保證、且勸黎之代表議員、皆一一予以解釋、而黃陂之意、殊未活動、而外間疑雲密佈、傳說紛紛、如任期問題、謂黎以任期未滿、有所不願、辦理問題、謂黎謂萬一實時仍以彼為傀儡、由直派及國會操縱一切、而尤可驚詫之論、則屬於黎宅方面者、謂周樹模諸人勸退不勸進、陳宧日夕在側、務為種種恫嚇黎氏之論、力主不可允許、二人包圍之形勢、殆不可破、屬於直派方面者、謂曹銳遂守號自謀入閣、因慫恿張紹曾組閣、倩吳景濂推薦、黃陂未允、遂嗜因包圍吳景濂、使不與黃陂見、且在外散布謠言、以直派之勢力、作恐嚇挾持之論、黃陂被其嚇倒、屬於外人方面者、則謂日本之新聞記者皆黎左右、謂開議某議長、黎曾違法解散國會、國會開後、將予以裁制、黃陂聞之、深為恐懼、截至今午為止、黃陂之態度、愈不活動、則外間之謠諑愈見其多、風雨滿城、人心惶恐、不可終日、

勸駕之勤、以自昨日（四日）上午至今上午二十四小時之間、稱為極盛、如十一省區駐京代表、保定兩代表、江蘇三代表、舊國員代表、北方軍警外代表、黑壓壓地一屋子人、於昨午在黎宅同見、黎所表示、即上述三項、（各報有詳載者不贅述）絕無活動之徵、形勢已趨於僵之一字、然其中之最急者、為曹之代表熊炳琦、吳之代表李卓璋、於一日之中、得吳佩孚十八次電話、詢問情形、務以勸黃陂即日入京為斷、熊李無策、雖有主挾黃陂上車、徑行開往北京者、而勢殊有不順、亦未敢從事、下午商之參衆兩議長、曳與俱行、而六時至黎宅、已逾見客時間、黎已往特別區之別邸、陳宧出而招待、直謂總統不見君等、君等亦不必再勸、渠已決心不幹、然此四人者以飫聞外間之蜚言、於陳宧之所說、未之信也、夜十時後再往、黃陂仍未見、但覓得饒漢祥、質以陳宧所云、而饒絕對否認之、謂總統並無此說、並約以明日再談、故在昨夜十一時後、大僵特僵、而指摘陳宧者猶不一而足、其時熊李已聞外間傳說、以張氏組閣實遂恫嚇一事、關係直派尤重、即電告吳氏、吳立拍一電來、謂擁黎復職、統一國家、死生以之、斷不容黨心利祿之徒、乘機攫位、而囑以轉告總統、此層疑雲、已有揭破之機、而昨晚今早間川湘漢東三省之法定團體、已有勸駕之電、凡十數通、名流如章炳麟亦來賀電、黃陂之意、已為之動、然尚未出諸口也、

今日上午、北京各機關及其他各省之代表又到、與王吳熊李同見、黃陂所言仿是官話、如昨日所云、但已側注廢督裁兵一層、而舉民六督軍團之所為以為說、自十一時至二時、王吳熊李與黃陂談於別室、王吳謂總統之不肯行、真意何在、應請明示、以便商酌、黃陂允之、吳氏乃舉外間蜚言一一詢問、(一)外間所傳兩議長赴保、已為接洽、將用為傀儡者、是否懷疑在此、黎答稱之、謂我不信此說、(二)即出閣問題、吳謂三十日面談、尚及閣事、景濂固曾薦人、然以後即未再說、何至發生衝突、黎謂此實吾二人私談、更無關事實、(三)即某外國記者之裁判說、吳謂我與日人談話、謀某某諸君代為傳譯、有無可詢彼等、且約法上之彈劾、是謀叛非違法、黎謂諸君如裁判我、我即不復職、亦無所逃、此層更是笑話、(四)即任期嫌疑之說、黎謂任期、於是一切疑斷、都冰釋矣、

致富莫如儲蓄

東方儲蓄銀公司

是中國最有信用的公共儲蓄機關、簡直就是諸君的致富機關、諸君若能節儉些來儲蓄、保管你一定可得到美滿的希望和優厚的利益、而且在不知不覺之中、即可立致巨金、總之本公司的有獎儲蓄有了下列幾種優點

▲還欵超過儲本　▲有固定的利息

▲另外又有紅利　▲獎銀優而且多

就是諸君最好的儲蓄致富的所在了、詳章函索即寄、

▲總公司在上海北蘇州路二號外白大橋境

▲電話總理電話北一五三洋總理北二〇五三

亞美行附告

薄利多賣主義說明

本行的工廠設在瑞士、發行所設在中國的上海、設立以來、一天大似一天、薄利多賣主義、物品原價、不妨薄些利、時貨物是好的、價錢是公道的、自然主顧們天天多起來了、請看下列價目、

$1500　現金一千五百元之特獎

亞美鐘表行

原價	減售價目
瑞士雙獅牌十七鑽手表	
瑞士雙獅牌十五鑽手表	
七鑽巧小樣女金表	

以上購各種手表均贈有金帶及皮帶

杏仁精

獨家創製　已經七年　冒名者多　務請注意

本公司延請西藥名家採辦上等杏仁以化學分析取其精華製成杏仁精專治傷風咳嗽氣喘痰多喉癢音啞頭痛鼻塞等症發行已有七年功效卓著

近有人口偽藥冒名影射圖利欺人生命飲者若不注意則為害猶小而枉費金錢

本公司不得不特別聲明以照慎重諸君惠顧務請認明本公司之地址庶不致誤

定價小瓶大洋四角中瓶七角大瓶一元四角外埠函購小瓶加郵費一角中瓶大瓶郵費二角自半打以上照定價加一郵費匯款未通之處郵票亦可批發另有章程

總發行上海南京路金湯弄口　分發行杭州清河坊巷後市街口

大生公司　797

宜興華昌永啟事

本行來年公舉呂方根經理上年冒名赴申接洽之吳救吾股份業已取銷誠恐中外人等仍復被其欺朦如吳救吾再來接客等情華昌永各股東概不承認倘蒙貴客接受請向上海美租界金湯弄新閘橋濱北東信機器行俞采芹君接洽可也特此登報聲明　股東呂方根徐源隆等告白　B2212

池州大農墾植公司啟事

本公司探得土質肥美最宜於種植之墾田一處在安徽貴池縣西門外秋浦湖地方由民國九年開辦築圩二十餘里工艱費鉅經營去年以財政支絀由總理鄭煥伯協理朱白萃暨各關係人議定推舉沈塑和君接辦後段圩工及善後一切事宜籌財管理均有全權當經沈君獨力籌墊鉅款委託沈君讓先生代表來池總理其事開闢時四月圩工現始告竣計有墾田二萬餘畝目下墾佃掛號承佃者已逾一萬五千餘畝之多一面開河拓路一面布種今秋必有收穫此田開墾之始價值亦必日貴凡買本公司墾田者獲利可操左券現有餘田懸價待售有志實業者請向上海新重慶路餘慶里四十九號沈宅及南京下關新閘昌朱君接洽可也價廉以後租籽日增　B3176

專門治咳　醫生　唐拾義咳丸

此丸出世三十年前向各省政府化驗註冊並選送各國醫院試驗均認為中國黎前大總統頒給匾額品獎經送往全球名醫中外凡患各種咳嗽久不能除根者以故風行全球驗良藥以故風行全球五折寄費不加注意上海總發行所可換每瓶內附郵票代價一元久咳丸每瓶一元張形如鈔票交上海附告各種咳嗽處經理有無假冒如包內無券即是偽品請勿受欺近日新章此券一張及隔三年券亦可換取圖畫並可藉查各總發行所上海三馬路父子大藥房　3654

山西省保晉公司付息通知

敬啓者本公司新章定為股息每年四厘每屆付息時先期一月登報通知屆期憑票摺給付等語前經本會議決本年七月一日起至十月一日止為遵照新章第一次付息之期曾經登報奉聞茲假定太原省城通順巷北口為本公司付息處於七月一日開付屆時務請諸股東執持股票息摺到該處按照四厘支取為幸再本公司付息在即所有票摺過戶更換遺失補發等事至六月一日暫行截止特此通知　保晉公司董事會啓　B2398

強腎固精　壯元補腎　遺精新藥

遺精之起或因思慮過勞或因房事過度以致精關寬弛時有夢遺或則無夢亦遺甚至日間亦遺因此身體疲倦精神恍惚腰背酸痛手足乏力若不早治終成損症此藥功能固精強腎壯元補虛效驗神速每瓶大洋一元八角外埠函購郵費另加　總發行上海南京路金湯弄口　分發行杭州清河坊巷後市街口　大生公司

奉化康嶺康氏修譜通告

我族康嶺源遠堂宗譜自本年陰曆四月起重修準六月上旬脫稿凡我族人家屬男女之已亡及生存應行登入譜內者請於陰曆六月十五日以前送交上海字林西報館內康錫祥收下轉交為盼恐未周知特此通告　康氏源遠堂宗長佳崧啓　B2930

一婦女怕者

旅次生產　生育太繁　多產難產　病後生產　白帶症者

請速購用外按得孕金丹價目每打十元每盒五元試用一元此丹為中西上流士女最信任之品每年用此丹而得平安避孕者不下數十萬人但切須認明本公司牌號以免誤購偽品貴客欲知詳細可來函索閱說文一份自當詳述其效用之偉大也　上海界路第一百七十五七十六號美商上海欽和室公司獨家創售　甲3201

華豐墾植公司股東常會通告

本公司定於陰曆六月十五日開第七屆股東常會務請各股東屆時蒞會倘因事不克親自到會亦可委託代表到場與議並同時發給股票另函通知外特此佈告　華豐墾植公司董事會啓　0303

驗將軍丹

肝氣之症世人患者最多皆因性情大怒事體過度或則喜怒不節憂鬱不舒致傷肝木從此肝氣逆不順肝經如鍼嘔吐潮水食不下咽坐臥不安痛若不早治他年正氣一衰其發更甚於此然費心血始得秘方名曰將軍丹無論男女如患肝胃氣痛之症服之奇功立見若新患之症二瓶即可全愈雖病延至多一料永遠斷根保不復發曾經試驗萬人皆賴日見功從無復發之人如此奇驗未敢秘藏特登報佈告俾患斯疾者皆得解脫呻吟床蓐之苦則幸甚矣每瓶實洋一元每料六瓶洋五元每打九元多批另議外埠函購郵寄不誤　上海三馬路大舞臺對面香港錦雲藥房

筋骨瘋痛丸

痛瘋一症風濕頑痰入於筋骨肩背手臂足膝作痛麻木其病之原因血滯阻使筋骨血絡不能運動本醫生研究此丸消除風濕頑痰服之令人血脈活動治風先治血血行風自滅輕者一料斷根每盒一元雙料二元每料六盒五元外埠函購郵寄迅速寄費加一上海浙江路三馬路口時若照相館南隔壁　德法藥房公司製藥　程鳳生醫生啓　丙824

然猶未談到其內、四人繼續請示、黃陂乃言曰、我有一疚心之事、即民六之解散國會、然爲督軍團之所逼、今日督軍團依然存在、難保以後之不逼我再行解散、且督軍久爲人所厭惡、擁兵自重、日向中央索餉、我前在任時、每月收入俱有所從、今日竟到如此地步、雖欲整理、而不可得、此皆兵多所致、不裁兵絕無辦法、且中央政令不出國門、省自爲政、并變國紀、雖非一朝一夕之故、而如此僅一守府之總統、實不能爲、除非全國軍人皆有覺悟、肯廢督肯裁兵、與我一切實辦法、我方能從事云云、王吳問總統不去之原因止此乎、如此層有辦法、亦肯爲國家一犧牲乎、黃陂曰、我意只是一層、果能有辦法、或重要軍人有決肯提倡實行之表示、則一經議定、我即成行、熊李兩人乃謂總統意思極爲明了、當以打電致吳使、召其來津、親承總統之意旨、議定辦法、黎亦允之、此長時間之談話結束、而兩日來之沉悶、始有一線光明矣、

自昨日以來、已有人主張吳須親來一次、今日熊李退出即以電話致保、吳以事牽未能即來、但有一明確表示、謂內閣問題、聽總統乾綱獨斷、決不干預、總統大政方針、絕對服從、有所屬遺、惟命是聽、且謂薩鎮冰代表不見陳述一切、薩氏今晚已到黎宅、已以電話囑楊以德請其今早談話、大約黎薩會談之後、當可決定行期、以此間一般揣測、裁兵廢督、非一時所能辦成、不過商一辦法、黎儀可談、吳無不允、黎即可以入京、而吳能辦到與否、倘當俟之將來也、(六月六日)

◉天津特約通信（續）

▲黃陂廢督通電之因果及時局之前途

黎氏於今日發一三千餘字之通電、主張廢督、舉督軍制之五大害、而重之以廢督之事不足慮者六、應先決者三、請各督立釋兵柄、尅日解職、相待於都門之下、凡其所害、皆今日人人所欲言、而政府當局所不敢言者、黎於近數日內會對人表示計畫、主張盡廢巡閱督軍護軍各職、不設總司令、不設軍區長、軍官以師長爲最高級、一切直隸陸軍部、餉項全由中央經理、謂如此則督軍既廢、兵即易裁、財政易於整理、今之通電、即本此意而談、特饒漢祥之文字、本爲舊式的、且文勝的、故只根據此義、而於條件辦法、未甚瞭然、然無格格不吐之談、爲娓娓動人之論、實今日不朽之文也、

此電之擬稿在昨夜、黎氏游大羅天(津之游藝場)歸、即召饒漢祥瞿瀛歐陽某劉某斟酌擬擬、至今早六時始脫稿、至九時始拍發、然恐各督代表謂之額請勿發、故事前非常秘密、內容不肯告人、又恐曹吳代表因怕將局勢弄僵、囑電局抑留此電、而再來哀求、故派一副官趙某在電局監視拍電、直至下午四時各地通電拍出大半、趙某始返、下午一時偏電各代表及議長議員於下午六時在宅茶會、將此電稿印就、各給一紙、與會者近百人、黎只簡單發言、慰勞各人之遠來、告以赴任之主張、已有表示、通電已經拍發、請各人歸後、與其長官商量辦法、而此一會也列席者皆勸駕之人、一視此電、面面相覷、其交頭接耳之私議、則有謂其痛快者、有慮其不調者、有謂決作不到者、有謂不知誰爲設計、誰爲作文、說得挺牆貼壁、一無轉圜者、察其情勢、不外「不歡而散」之四字、各代表已決計明日各歸、勸駕之事將由此告一段落矣、

此電之結果如何耶、各督擁兵自重、誰肯自行廢除者、依一般人之推測、此電到後、擁黎之各督或自行往返電商一次、其非擁黎者亦不必電商、而自今以後、未必再有勸駕之使、且只有一種態度復電、其一在一二聰明人、則作空言的慨允、而不說自己之尅日解職、但贊成此議、望他人之實行、且速皮帶骨、將所不悅巡督、譏刺一頓、其一說大總統偉論讜言、老成謀國、某等久膺疆寄、萬事困難、久有此志、惟元首不可久懸、應請大總統迅行入京、主持一切、某等當互謀收束、將一切善後手續籌有妥法、即可實行、其一則不再勸駕、亦不再復、然即有前二種之復電、黎亦決不能入京、蓋話已說死、非督軍先廢、不能入京、而無其他轉圜之餘地也、有人謂全電之中、只須改却數字、詞氣略爲活動、則當可有法轉圜、信矣、

此次之擁黎復職、及各方勸駕之股、除隨衆附和者外、實有一種眞切之意思、蓋徐退以後、必有一過渡之方法、而此時期之糾紛必多、從純理上立論、大家既說孫中山大功告成、當然可認孫氏之地位、即令謂非合法選舉、亦可認爲臨時、而迅進行選舉、然北方各督與孫素不融洽、不肯推戴、北方直派以外、有安福派、有奉張、皆將乘時活動、爲不可思議之變局、故一面既藉黎拒孫、一面又坐鎮北方、免生他變、吳氏近數日內、對此非常着急、即以如無辦法、即生紛糾、而吳氏戰勝之局面、必不可保、且陷入荊棘之中、即政客方面、其從事勸駕者、亦認定減少糾紛徐圖統一四字、以爲各方對黎比較的無惡感、且與西南議收束、亦較他人經手爲易、故各方對黎、固不免有疑爲無用者、未忘違法之前事者、而爲勢所迫、不得不然、但見此電後、各方之心冷却一半、即在吳氏、前昨兩日尚說自己要來、而熊李二人電話去後、則忽來一電、謂對政策絕對服從、一任總統作主、有所使命、唯力是視、其辦法由薩鼎銘上將代表面商、佩孚以前責張作霖保鑣、現欲遠嫌、不敢赴津云云、說者謂吳亦因廢督之說、不允不可、慨允又招各督反感、因而不敢來也、今日下午、熊炳琦見黎時、謂電文之大意、見勸駕之無效、泣數行下、則其僵可知、即曹吳之困難、亦可見矣、

誰爲黎設此計者、一般人皆指爲陳宦、以近日在黎左右心計最工者、莫此人若、而此人又不主黎即復職者也、其密商之地、皆在大羅天、其時爲夜九時後、黎每日下午三時必赴特別區之別邸、夜九時必至大羅天觀劇、周樹模陳宦均在彼私議、謂黎即出山、萬弄不好、且黎之才具、亦不能應此時局、故共設此計、爲不拒之拒、且博此社會上好彩、爲將來地步、三日晚會於大羅天、因有復八督軍自稱才力不勝之復電、次日陳宦語人、前兩日好危險、今後可有一兩日之安眠、五日之夜、又會於大羅天、即決發此電、今晨陳宦至黎宅、入門即問電發未、及知發出、乃曰今後可無恐矣、此眞爲黎個人計善也、

至今後之時局如何、則殊不易測其所至、段祺瑞已於今日發表主張恢復安福國會之說、而安福議員亦先有宣言、段之出此、蓋係日爲欲藉安福國會自躋大位者、直派必覺不安、南方之反感、必更進一步、而北京報紙反對黎氏、反對舊國會者、亦日見其多、此中灰線、明明可見、加以徐十諸人、亦暗中活動、謀壞大局、嗚呼紛糾將益甚、統一益無望矣、(六月六日)

◉各方勸駕中之黎黃陂

▲黎已有最後表示

前晚(五日)黎黃陂知吳佩孚將於六日來津勸駕、當即囑秘書電覆阻止、謂執事來津、惹人注目、余之宗旨、已詳江電、日內仍有詳細宣言、請閱之便明、故吳佩孚昨(六日)未來津、黃陂於旁晚即外出游玩、至夜間十一時始歸寓、態度殊覺安閑、

六日上午十一時、薩鎮冰王承斌熊炳琦李卓章等同往謁黎、一再懇求黃陂復職、略謂法律已無問題、我們(薩等自稱)請公復職、並非請公作總統、乃請公救國、公如不出、中國實無法收拾矣、公所要求各事、都好商量、公如一經復職、我們當協力做去、一定可以辦到、望勿過慮、公如不以國家爲念、執意不幹、不特元首無人、立陷中央於無政府之地位、恐國將不國矣、說至此淚隨聲下、黃陂觀狀、頗爲動容、乃云諸君爲國宣勞、余深感佩、但余視名譽較生命爲尤重、倘有利於國、雖犧牲性命、亦所不惜、倘於國無補、實不能犧牲余之名譽也、王承斌云、灤州正在開火之時、我於前線來津、實指望總統復位、將來商議辦法、請總統斷諒輿情、早日就職、今總統執意不幹、何不早說、黎云、欲余復職、須實行廢督裁兵、以及財政根本整頓、得有確實保證方可、薩等見黎意堅決、無可再言、相與默然、黎乃款以午餐、餐已又談約二小時、仍無要領而散、熊炳琦李卓章又往訪周少樸、請其詳懇黃陂復職、周固深知黃陂之宗旨、初不允、繼見熊李一再央求、並促即刻同赴黎宅、周無法推辭、乃與熊李等同往黎宅、熊李待於室外、周入見黃陂、密譚良久、黎之答辭、仍與上同、周亦莫可如何、乃辭別出黎宅、時已七句半鐘矣、

黎黃陂六日晨、囑秘書擬一極長之通電、(即魚電詳另條)並柬邀各省區代表各法團代表各議員本埠各長官於晚七時半在本宅開茶會、屆時所邀之人、均齊集會堂、黎出通電遍示各人、各人大爲失望、黎見各代表到齊、即登台演說、其演辭略謂近因國事多艱、承兩院議長議員及各省長官各處代表來津、敦促鄙人復職、情詞懇切、至再至三、各省區勸促電文、亦有數十通、自慚薄德、未克勝任、前經專電辭明、並於晤諸公時、縷述種種苦衷、諒蒙鑒察、而諸公遠道來津、一再枉駕、催促不已、解說無效、迫不得已、本日特發一電、對於時局前途、有具體之主張、此種主張、實出於多數國民之心理、即南京齊督軍等領銜所拍之冬電、亦大致相同、不過鄙人引伸其意、明白定出辦法而已、此電發出後、各省是否贊同、能否實行、實不可知、惟鄙人出處以今日所主張者爲唯一關鍵、在座諸君可以此意轉達各省區長官、及全國國民、如以鄙言爲不合、則今日與諸君暢談之日、即爲最後會晤之一日、鄙人不敢再問國事矣、至電內所言辭端、不無過激之處、敬希諸君原諒、今日之會、一以表鄙人謝意、一以表鄙人主張是否有當、望兩院議長議員及各省長官各代表、從容籌議、鄙人不復再贅一辭矣、今日會場、請楊敬林君吳秋舫君嚴慈約君湯鑄新君韓達齋君李組紳君共同招待、鄙人恕不久陪、言畢退席、各代表皆大失所望而散、

◉黎黃陂籲懇廢督裁兵之通電

北京廣州府院部、各省區巡閱使督軍省長總司令都統各護軍使鎮守使海軍各總司令、天津第二屆國會王議長吳議長各議員、各省議會教育會農工商會各報館、北京王聘卿張敬西谷九峯汪伯唐莊思緘蔡孑民王亮疇孫慕韓、上海康長素張仲仁岑雲階唐少川章太炎譚組庵孫伯蘭、廣州伍秩庸李協和胡展堂汪精衛、惠州陳競存、濟南王儒堂、重慶熊錦帆、桂陽劉如舟、南通張季直、天津薩鼎銘段芝泉熊秉三嚴範孫梁任公張敬輿范靜生周少樸、北京各國公使、各省埠各國總領事均鑒、前讀第一屆國會參議院王議長衆議院吳議長等宣言、由合法總統依法組織政府、併承曹吳兩巡閱使等十省區冬電、請依法復位、以維國本、曾經復電辭謝、頃復承齊督軍等十五省區冬電、及海軍薩上將各總司令等江電、京省各議會教育會商會等來電、均請旋京復職、又承兩院議長暨各省區各團體代表敦促、僉以回復法統、責無旁貸、衆意所趨、情詞迫至、人非木石、能無動懷、第念元洪對於國會、負疚已深、當時忍哀辭職、蹠血曲徇衆辭、國會改選、以救地方、所以紓一時之難、總統辭職、以謝國會、所以嚴萬世之防、亦既引咎避位、昭告國人、方殷思過之心、敢重食言之罪、縱國會諸公矜而復我、我獨不愧於心乎、抑諸公所以推元洪者、謂其能統一也、十年以還、兵禍不絕、積骸齊阜、流血成川、斷手刖足之慘狀、孤兒寡婦之哭聲、扶弔未終、死傷又至、必謂恢復法統便可立銷兵氣、永杜爭端、雖三尺童子、未敢妄信、毋亦爲隣者入手之方、而癥結固別有在乎、癥結維何、督軍制之召亂而已、民軍崛興、首建都督、北方因之遂成定制、名號屢易、權力未移、千夫所指、久爲誹病、綮其大害、厥有五端、練兵定額、基於國防、歐戰既終、皆縮軍備、亦實見軍國主義自促危亡、獨我國積貧、甲於世界、兵額之衆、竟駭聽聞、友邦之勸告不聞、人民之呼籲弗恤、強者擁以益地、弱者倚以負嵎、雖連年以來、或騰裁兵、或被繳械、卒之前者後增、此損彼益、一遣一召、糜費更多、遣之則兵散爲匪、召之則匪聚爲兵、勢必至無人不兵、無兵不匪、誰實爲之、至於此極、一也、度支原制、出入相準、自擁兵爲雄、日事聚斂、始挪省稅、終截國賦、中央以外債爲來源、而典質備絕、官吏以橫征爲上選、而羅掘俱窮、弁髦定章、蹂躪預算、預征既及於數載、重納又限於崇朝、以言節流、則校署空虛、以言開源、則市廛罄索、賣兒貼女、禍延數世、怨氣所積、天怒人恫、二也、軍位既尊、爭端遂起、下旅其上、時有所聞、婚媾凶終、師友義絕、翻雲覆雨、人道蕩然、或乃暗扇他人、先行內亂、此希後利、彼背前盟、始基不端、部屬離貳、各爲雄長、瓜剖豆分、失勢之人、又圖報復、陰結仇敵、濟其慾心、禍亂循環、黨營百變、秦鏡不能燭其阬、禹鼎不能鑄其奸、覆亡相尋、僭不怨悔、幸制一省、復窺鄰圻、地逾八州、權逾二伯、扼據要塞、侵奪隣封、猜忌既生、殺機益烈、始則強與弱爭、繼則強與強爭、終則合衆弱與一強爭、苟可洩其私讎、寧以國爲孤注、下民何辜、供其荼毒、三也、共和精神、首重民治、吾國地大物博、交通阻滯、雖有中樞、鞭長莫及、匪厲行民治、教育實業、皆難圖功、自督軍制興、濫用威權、干涉政治、囊括賦稅、變更官吏、有利於私者、弊政必留、有害於私者、善政必阻、省長皆其預姬、議員皆其重僕、官治已難、遑問民治、變時之士、創爲省憲、冀制狂瀾、西南各省迎合潮流、首易爲總司令、從擬易爲軍務院、隸屬省長、北方明哲、亦有擬改爲軍長、直隸中央者、顧按其實際、已成積重難返之勢、今之總司令、固猶昔日之督軍也、異日之省長軍長、亦猶今之總司令也、易湯沿藥、根本不除、雖有省憲、將焉用之、假聯省自治之名、行藩鎭割分之實、魚肉吾民而重欺之、子遺幾何、抑胡太忍、四也、立憲必有政黨、政黨必有政爭、果由軌道、則政爭愈烈、輿義愈明、亦復何害、顧大權所集、既在督軍、政客爭權、遂思憑藉、二年之役、則政黨挾督軍爲後盾、六年之役、則政黨倚督軍爲中心、自時厥後、南與南爭、北與北爭、一省之內、分數區焉、一人之下、分數系焉、政客藉實力以自雄、軍人假名流以爲重、縱橫捭闔、各戴一尊、使全國人民塗肝腦於三端之下、惡若蛇蝎、甚若虎狠、而反鍵飛辯、方嗚得計、卒至樹倒猻散、城崩狐遷、軍人身徇、政客他適、受其害者又別有人、斬艾無遺、終於自殺、怒潮推演、可爲寒心、五也、其餘禍害、尚有不勝枚舉者、元洪當首義之時、原定軍民分治、即行廢督、方其孑身入鄂、豈不知身入危地、願欲求國家統一、不得不首解兵柄、爲犧帥倡、禍患之來、聽之天命、輕車驟出、江漢晏然、督軍之無關治安、前事具在、項城不德、帝制自私、利用勸進、授人以柄、荏苒至今、竟成跋扈、今日國家危亡、已迫眉睫、非即行廢督、無以圖存、若猶觀望徘徊、國民以生死所關、亦必起而自救、恐督軍身受之禍、將不忍言、爲大局求解決、爲個人策安全、莫甚於此、或謂茲事體大、旦夕難行、必須於一省軍事、妥籌收束、徐議更張、不知陸軍一部、責有專司、各地獨立師旅、皆自有長官統率、與督軍存廢、影響無關、督軍果自行解職、但須收束本署、旬日已足、此外獨立師旅、暫駐原地、直接中央、他日軍制問題、悉聽軍部統籌全局、妥爲編制、此不足慮者一、或謂師旅直屬、恐餉項無出、激成變端、不知督軍之餉、皆取國賦、非捐私財、督軍雖廢、國賦自在、且浸無菁核之軍費、先行消滅、比較今日欠餉、或不至若是之巨、此不足慮者二、或謂倉卒廢督、恐部屬疑懼、危機立生、不知督軍易人、黨系不同、恐遭遣散、心懷反側、誠或有之、若督軍旣廢、咸轄中央、陸軍部爲全國最高機關、昭然大公、何分畛域、萬一他日裁兵、偶然退伍、軍部亦易予安置、蜜權投閑、督軍果剴切勸導、當可渙然冰釋、此不足慮者三、或謂督軍皆望重功高、國人託命、一旦廢除、殊乖崇報、不知所廢者制、並非廢人、督軍多首創民國與同休戚、投艱遺大、責任正多、望崇者國人必有特別之報酬、功偉者國人亦有相當之付託、果其自行解職、國人更感激不暇、寧忍聽其優游、否則民意所趨、發生誤會、恐有不能相諒者、人情莫不去危而就安、避禍而求福、督軍之明、抑豈見不及此、此不足慮者四、或謂戰事方殷、兵禍未弭、猝言廢督、必至統率無人、益形危險、不知全軍司令、並非盡倚重督軍、且年來爭戰、皆此省與彼省、此系與彼系耳、即或號名義、彼善於此、國人皆漠然視之、所謂春秋無義戰也、若既求統一、中央當一視同仁、不分畛域、從前誤解、皆可消融、萬一怙惡不悛、征伐之權、出自政府、亦覺師直爲壯、此不足慮者五、或謂中央此時已無政府、稽留時日、牽動外交、不知閣員攝行、已可負責、且法統中絕、已及五年、國人淡然若忘、久僭元洪於編戶、此元洪法律不負咎也、元洪所求、論旣至公、事尤易舉、久延不決、責有所歸、此元洪事實不負咎也、況華府會議、外人以友誼勸告、久有成言、各公使旁觀旣熟、高義久敦、當必恤此阽危、樂爲贊助、此不足慮者六、或謂總統不負責任、廢督與否應俟內閣主持、不知出處之道、不可不慎、量而後入、古有明箴、以今日積弱之政府、號令不出國門、使非督軍自行覺悟、則廢督之事、萬非內閣所能奏功、彼時內閣可引咎辭職、總統何以自處、若督軍自行覺悟、放刀成佛、指顧間耳、嗣後中央行政、亦易措施、此爲內閣計、應先決者一、或謂東海去位、京畿空虛、一再遲延、恐生他變、不知國無元首、匪自今始、總統一職、名存實亡、空籍統久、何關輕重、京畿責任、自有長官、必可以維持秩序、果其有變、元洪無一兵一卒、又何能爲、若督軍不廢、他日京畿戰禍、能保其不發見乎、此爲地方計、應先決者二、或謂督軍要戴、反欲廢之、以怨報德、非所宜出、不知督軍請復位者、爲有利國家也、元洪請廢督者、亦爲有利國家也、目的旣同、肺腑互諒、元洪與各督軍分同袍澤、情逾骨肉、十年患難、存者幾人、他日共治天下、胥各督軍是賴、旣倚重之、必保全之、此爲督軍計、應先決者三、督軍諸公、如果力求統一、即請俯聽芻言、立釋兵柄、上至巡閱、下至護軍、皆尅日解職、待元洪於都門之下、共籌國是、從特變形易貌之總司令、不能存留、即欲畫分軍區、擴充疆域、變形易貌之巡閱使、尤當杜絕、國會及地方團體、如必欲敦促元洪、亦請先以誠懇之心、爲民請命、勸告各督、先令實行、果能各省一致、迅行結束、通告國人、元洪當不避艱險、不計期間、從督軍之後、慨然入都、且願請國會諸公、繩以從前解散之罪、以爲異日違法者戒、苟利於國、犧牲不辭、非然者、亡國之禍、即在目前、奴隸牛馬、萬劫不復、元洪雖求爲平民、且不可得、縱能云乎哉、方將老死於津沽之濱、不忍與世人相見、白河明月、實式憑之、慮不能徧、圖不能盡、覥然出山、神所弗福、救國者衆人之責、非一人之力也、元洪頹然一叟、何所希戀、但願早見統一、死無所恨、若衆必欲留國家障礙之官、而以坐視不救之罪、責退職五年之前總統、不其惑歟、諸公忠誠謀國、當鑒此心、如其以實權爲難舍、以虛號爲可娛、則解釋法律、正復多端、亦各行其志而已、痛哭陳詞、伏希矜納、黎元洪叩魚、

◉各省推戴黎黃陂電

▲曹錕吳佩孚支電 黎大總統鈞鑒、祇讀江電、莫名欽悚、鈞座愛國熱誠、海內共喻、猶執高誼、益見淵懷、惟是全國人民渴望統一、敦請復職、悉出眞誠、非一人之私言、實天下之公論、伏望鈞座念救國之大義、舍撝謙之小節、當此法統初復之際、國家存亡安危、繫於鈞座之出處、職責所在、義無可辭、宏濟艱難、在於今日、錕等分屬軍人、以效忠國家爲天職、謹申悃忱、伏希鑒察、曹錕吳佩孚叩支印、

▲蕭耀南劉承恩豪電 萬萬急、黎大總統鈞鑒、江電祗悉、盛德謙光、欽佩曷極、國是頗連、幾經波折、剝極而復、以望今日、大勢所歸、羣情所嚮、均惟鈞座是仰、鈞座撥亂反正、功在生民、悲天憫人、願存飢溺、當此興亡絕續、國主虛權、詎忍遐迴、重違民意、致大局更陷陸沉、伏願推仁民愛物之心、即日命駕、返轡首都、與天下更始、幸勿再事遜讓、不勝區區、除派專員恭叩崇階代申忱悃外、謹電陳詞伏維垂鑒、蕭耀南劉承恩叩豪印、

▲許世英豪電 英租界黎大總統鈞鑒、昨奉徐大總統通電、宣言辭職、滬海人士、群望鈞座俯從民意、蒞京就職、以謀統一而圖革新、許世英謹叩豪印、

▲濟南各團體支電 黎大總統鈞鑒、自公辭職、法失其序、民無所宗、擾擾紛爭、於茲四載、今幸人心厭亂、翔望統一、萬口同聲、解決糾紛、僉謂非公復位、別無良策、徐大總統屈己息爭、昨已宣告下野、中樞亟宜有託、大位不可虛懸、法律賦予在公一身、南河陽城、無所遜讓、伏乞俯從衆意、命駕還京、以奠邦基而慰民望、臨電迫切、無任翹企、山東教育會濟南總商會省農會濟南商埠商會銀行公會叩支

▲東三省省議會支電 黎宋卿先生鈞鑒、南北分裂、五載於茲、政局糾紛、國幾不國、今幸東海下野、統一可期、正宜依法恢復國會、組織合法政府、江電業經聲明、竊以舊國會依法成立、中途解散、理宜恢復、我公既因國會而去職、自應隨國會而復任、羣情擁戴、義無可辭、我三省省議會聯合會謹代表三千萬人民、企祝我公即日復職、俾統一實現、永奠邦基、國家前途、實利賴之、臨電神馳、佇候明教、東三省省議會聯合會叩支、

▲北方海軍界江電 黎大總統鈞鑒、恭讀解散舊國會、本屬不得已之舉、我公素志淡泊、推位讓賢、亮德高風、早爲中外所欽仰、茲徐大總統已於東日下野、應恭請我公即日旋京復職、以維危局、而順輿情、無任感禱、海軍上將薩鎮冰·海軍總司令蔣拯·第二艦隊司令杜錫珪·練習艦隊司令楊樹莊·第一艦隊司令林建章同叩江印、

◉吳佩孚促黎復職之三豪電

吳佩孚因黎氏遲遲其行、特於豪日急發三電與熊炳琦李倬章、專促黎復位、原文如下、㈠天津張敬輿將軍熊潤丞參謀長李參謀長倬章均鑒、頃接直隸劉省長鎮司令江電、楊子惠軍長冬東兩電、均敦促恢復總統、一致進行、金曉峰兄江日自長沙來電、亦云湖趙及各將領、皆表示誠意、深願贊助、早定國本、希兄等努力就首座、並宣示同人爲盼、佩孚叢、㈡天津熊參長潤丞李參謀長倬章均鑒、總統神聖資格、非可任意誣蔑、六年解散之令、本由張勳威迫、元首以首都治安之故、不得已而從權、當爲國人所共諒、縱令出自元首本意、亦豪無損及神聖資格、大局至此、議會諸公應從遠大什想、何得苛求往跡、弟等迅請元首尅日遊都、凡事兄負完全責任、兄佩孚豪、㈢天津熊潤丞參謀長李倬章參謀長並轉張敬輿弟同鑒、敬輿江電悉、國會已有翊戴表示、敦請省分已占多數、餘亦陸續而至、東三省街爲蔣逆所厄、得難表現、川湘滇黔等省、先後來電贊同、至廣東政府、非元首選都、中樞確定、斷難撤消、現惟有敦請元首、本法定職權、還京負政治上一切責任、以答國民喁喁之望、兄只知効力國家、翊戴元首、死生以之、他概不計、弟等承職、總須負責、代伸誠意、不宜令利慾薰心之徒、假公濟私、多所搖惑、事理昭著、何待電詢、希即敦請總統尅日還京、勿稍延時日爲盼、兄佩孚豪、

◉魯案細則將開始協議

中日山東條約、業於本月二日正式交換、即日發生效力、關於詳細節目、雙方各派委員協商、中國方面、決定以王正廷爲委員長、並派行政鐵路委員各三人、就山東士紳外交交通各員及華會團員分別派充、鐵路委員三人、爲勞之常·(山東士紳鐵路專門)陳鴻熙·(交通部參事)顏德慶·(出席華會之交通委員)行政部委員三人、何宗蓮·(山東紳界領袖)唐在章·(外交部參事)徐東藩·(出席華會團員)此外另設專門委員、由青島商會及稅務處鹽務署農商部各機關、就工商各專門人才派充、稅務處並派原任青島海關洋員出席說明、聞已定於本月十五日開始商議、

東方通訊社八日東京電云、山東交涉委員已決定秋山青島民政長官·外務省之出淵參事官·木村書記官·白鳥事務官·三浦事務官·森岡副領事·大村鐵路技師等諸人、委員長爲小幡公使、諸委員已定於十五日由東京啓程赴中國北京、又吉田參事官等北京公使館員之一部各兼重要之事務、木村書記官則將當事務總長之任、

普陀游記

遊記 范烟橋

至石刻之肆。購石器數具。據云石出自處州。粗者一元可易七八十斤。佳者爲瑪瑙凍玫瑰凍等。於五色之石中包含晶瑩之白石。光澤有類夫玉。匠人因其地位支配花木人物亭樹。其樹悉稱且不具稱。眞妙手也。佛像鼎彝用巨石爲多。文具則皆細石。至昂者須四五十金易一具。至廉則百文可以購一水盂筆架矣。其處價大致爲八折。亦不一例。惟對客謙和。雖論價不合。無慢客也。

山中俱素食。定海縣署有公告。聲明入山者必須從俗。爲巡士所見。或且干涉。惟游人而非香客。則可以出罐缸大嚼。故不耐素食者。不可不預備挾帶也。

全山雖商人工人。例不許住眷屬。故山中除進香之信女外。不見一婦人。惟九月以後香汛已過。游客漸稀。若輩乃輪流歸其故鄉。樂家庭之樂矣。

山中有學校曰「化雨」。有「警察所」。有「醫院」。有「救濟社」。儼然一新佛國也。

返寺。即夜膳。素肴六色。以筍爲多。新鮮可口。豌豆初摘。香嫩亦饒滕味。院中在禮懺施食。幸相隔遠。不相擾耳。

十九日八時。吃粥後。喚山兜二乘之出寺。過諸寺上「茶山」一山左。兀立上附塊石。有如靈龜。初疑爲二龜聽法石。遍相其一一不可得。展風景畫圖證之。知非是斯也。無名不得見。重一笑。從此而上石級修平。數百十以鐵欄護之。故婦女之進香者亦能徒步登陟。雖西湖不能及也。路側山石玲瓏方弗天中一線天。以上題字甚多。皆作釋氏語。時有似雲似霧之水氣瀰漫山間。頓失來時光景。俯視則白茫茫一片。幾疑脚下數十步即爲巨浸矣。所謂雲海觀鶴望。師謂廬山之雲亦有是妙。有時且騰騰起脚底。相隔數尺。不能辨顏色。則此間不及。

梅訊（十）

劇談 珍重閣

王城似海中。或有謂婉華在滬評劇者少。而記注者多。云云。有爲解之者曰。劇評爲藝術上之表示。記注爲人格上之表示。婉華人格學問。幷臻勝境。而一時冠蓋交游。不可以無記。亦如李方叔之師友談錄。湯雲孫之韓東坡志林。一時名士大夫。風會之所將使百世之下。想見其爲人也。

前日記載鄧華石望氣。中有「奸處蓋紫氣亦致禍之一」而誤書「青紫爲一行」。昨承張孝若指示。特更正之。

天潮炎夏。退歌喉者。於演後不敢涼飲。惱損嗓音。若日間非演劇時間。則仍可佐以水果。彼以一技自名者。最珍重其技之所寄。故前日有人貽贈諸未婦先憐鎖骨。當歌最惜珠喉也。

辟秉初劉訥庵浣孫日前於宴間值婉華。懇求便面。率承兪允。

晚華日昨手中用摺扇。乃得於厰肆者。一面繪山水。頗工細。一面繪無量壽佛。惜忘其欵姓氏矣。

聾安趙安之日昨已至滬。行裝甫卸。即弄丹青。分別繪事以備貽贈鳳晚妙玉也。

張齋老七秩大慶。晚妙均將作繪事以上壽。秦卿則書對聯。南通別業中生輝不少。

覇王別姬一劇爲晚樓生平得意之作。晚華嘗見語謂生平新劇素心以此爲最。方來海上即分次排練。配角亦漸純習。今國主已露布斯劇開演有期。足以慰海上人士之飢渴矣。其劇本明日嘗衆之。晚華爲先揭載也。

玉芙見語謂大詞宗朱古微前日演黛玉葬花時。已買座。想低徊諷詠。必有新詞也。

軍署陸逵權君每日買座前廳。次題名。均忘記錄。茲爲補登。

前晚楊唔山胡蘭生劉訥庵趙浣孫均造平安里投謁。即就晚華室中茗談。同赴劇場。

林鐵尊詞共二十二首。茲奉錄之。

烏衣巷舊人立斜陽。瘦愁緒萬千。縈別後消淚。自憐紅袖舞衣疊損年年。珠喉重度花前。又見柳綿飛盡。珊瑚何處遺鞭。

爲春憔悴春去。春知未寫怨箋。愁都嫵媚。況是簪花小字。動人憐處。淸愁人前特地矜嚴。桃李徵嫌粗俗。許它位置香南。

香南雅集。風景成今昔。仗有過江名士筆。寫出眞香生色。如卿我見猶憐。羅浮縞袂。仙仙直恁。被人看殺鏡中。替換朱顏。

新妝點額。粉黛無顏色。雪遜精神。氷鍊魄。隔斷軟紅千尺。三生慧業同參。華曼繁果誰語。從此隴頭驛使。一枝休寄江南。

比者林鐵尊方建甌社。文酒從容。翹企海濱。江南五月。必有新詞惠寄。足使晚華解顏也。

小說

人間地獄（一二〇）

婆娑生

（社會小說）第十八回 宵深看竹狎客輸金 歲莫與棗鴇兒寡義

於是程二少爺也吩咐小大姐先拿飯給買大人吃。買大人心中有事。忽忽的吃完了飯。遂謝過主人與鄭芝誥等人。略一招呼。趕忙的僱了車子。向徐和卿家來。路上還嫌車夫拉得不快。恐怕趕不上徐和卿。連連對車夫說你快點跑。到了我多加你一角錢酒錢。車夫聞言。沒命狂奔。到了徐和卿家時候還早。徐和卿剛陪着他姨太太吃完了晚飯。買大人在客廳中又候了一刻。徐和卿笑嘻嘻的走下來。見了買大人。忙從身邊掏出一封電報給買大人看。只見上面譯好了寥寥幾句話。是請轉致買君即來。有事借重。圖皓。買大人看了一遍。又細讀了一遍。仍舊還給徐和卿。徐和卿道照這電報上看來。你到南京去一定可以如願以償。或許事體已經發表了也難說。買大人道這全是仗着大力。纔有這個結果。感激之至。徐和卿道我們自已人。何必還說客氣話。但是他電報上盼你去甚般。似乎你也不能久耽擱。恐怕遲了錯過機會。買大人道那是自然。我想明天早車或則午車去。儘明天到南京。後天一早就可以和胡禮圖見面了。什麼局面那時一定可以知道了。徐和卿道好極了。可是我有一句秘密話對你說。你不妨先打聽打聽那一處稅局好。那一處不好。須要預先胸有成竹。萬一胡禮圖弄一個難辦的壞局子給你。間接來搪塞我。你簡直可以不必就。當面可以辭他不幹。買大人道我拘執不幹。那不是叫你難爲情了嗎。徐和卿微微的笑道近來胡禮圖託我在上海經手做的那筆大借欵裏面的回扣。我替胡禮圖預留地步不少。他有說不出感激我的地方。你若不幹壞局子。他一定要另行設法來補報的。所以你這一次實在是一個絕好的機會呢。買大人連連拱手道感激感激。說能。徐和卿先站起來道還要上車候你南京回來再細談罷。買大人也不多談。便欣然的出來。回到客棧。收拾行李。布置文具。預定第二天赴南京去謁見財政廳長。準備走馬上任。自有一番忙碌。且按下慢表。再說鄭芝誥自從與憐影混熟了。幾乎天天必到。總算是姑嬸路蘭阿奶那裏的常駐委員。什麼衣服等件。全交給憐影替他收藏。鄭芝誥在別家堂子裏吃花酒應酬的時候。偶然碰着天冷了。鄭芝誥便翻轉局票一揮而就。歪歪斜斜的寫幾句。叫人送到憐影那裏去取一件皮袍子來換上。在鄭芝誥以爲這種辦法是闊綽。顯得他和憐影有密切關係。光陰易過。已是十二月二十邊。鄭芝誥因爲結束年賬。有兩三天沒到憐影那裏去。住宿二十七午車要回杭州去。一早叫人到姑嬸路去取那件狐狄袍子等着要穿。誰知取袍子的人空手回來說。憐影小姐出去燒香去了。沒在那裏。老鴇蘭阿奶說袍子沒有。只有一張票子在那裏。請鄭大少自已去取。芝誥聽罷。勃然大怒。正是

狎客床頭金未盡　如何倫與鷫鸘裘

不知鄭芝誥大怒以後如何發落。那袍子究竟有無下落。且聽下回分解。

餘瀋

謳歌固可以怡情悅性也。然不善此者。雜音亂發。高唱入雲。猶自以爲陽春白雪。殊不知匪特不足取。反足擾人聽聞耳。

南北分裂。國人之期望和平解决。若大旱之望雲霓。今之倡統一議者。誠一曲妙歌也。吾人固宜洗耳聽之。乃當局者嘵嘵終日。猶南腔北調。糅雜不分。吾實厭聞之矣。（鐵樹玉）

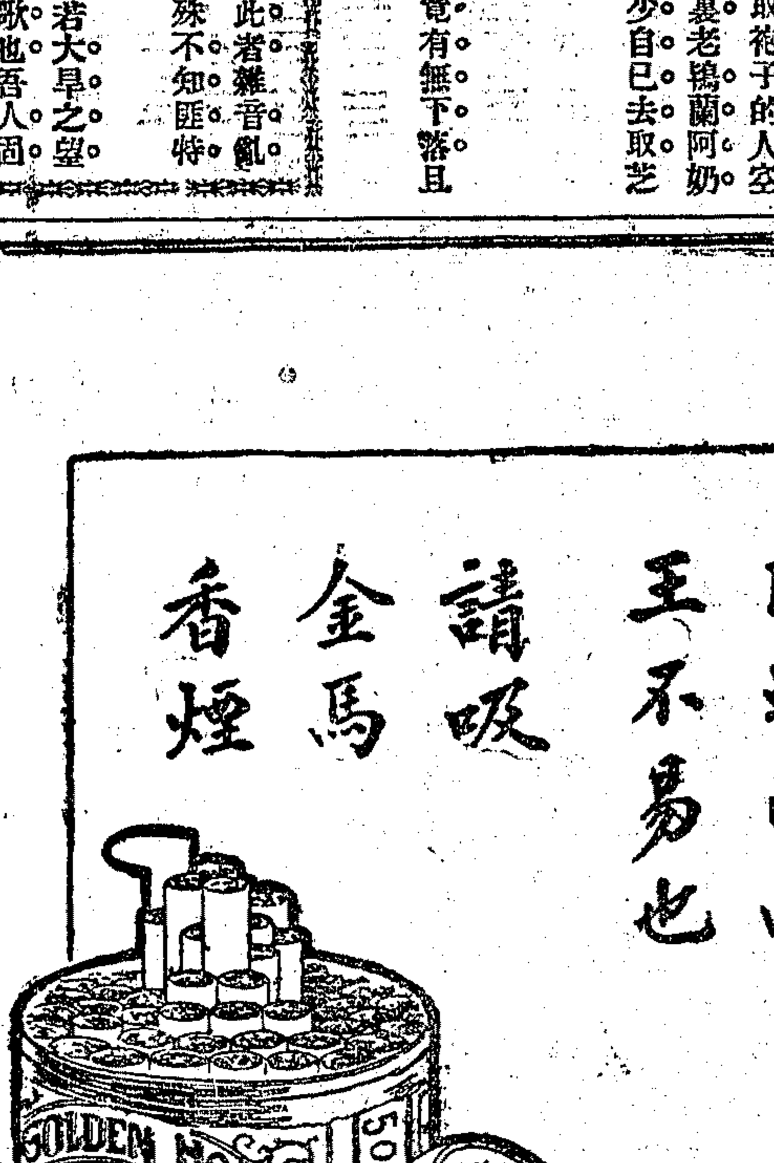

公餘之暇。入休憩室。坐自由椅。吸金馬烟。閱名家小說。其樂陶陶。雖南面王不易也。

請吸金馬香烟

中國南洋兄弟烟草公司

聽說 貴令愈我咳嗽

遐邇者僕肺部受損時患咳嗽十載於茲昔年經營商業足跡遍南北各省風霜雨露備嘗艱苦因是咳嗽愈劇醫藥罔效幾成不治之症自友人曹君介紹購服尊製半夏麴後功效大著未完二盒咳已痊愈飲食亦大進驗製半夏實具神功誠世界上唯一之治咳消痰聖品也（下略）

四川成都慈惠街十五號張伯澄啓

上海寧波路孟淵弄口 崔氏瓣香廬藥房

分設 長沙糧道街 福州總督署口 南京下關大馬路 天津北馬路 路獅子胡同忠成棧內 北京觀音寺街靑雲閣樓下 杭州上保佑坊 奉天省長公署東

呂四董事辦事處之辯誣

上月旅滬呂四同鄉會彭正祥王大梓方自强等遍登各報並分發印刷物歷叙呂四稅放員劉端木遂法殃民及蹂躪漁業勒索巨金等情本辦事處驟見之下殊深詫異查劉君端木自去年調呂以來辦事甚勤不辭勞苦平日對於組私非常認眞以盡其職務本年三月漁汛期內劉時時下海査驗漁船恐有夾帶私鹽情事各漁戶未便私圖因懷憤恨乃赴訴於同鄉會而一般好事者又復多方挑撥此言有證彼云有資料遂假同鄉會名義登報洩憤其實所載各條欵皆不成事實顯見挾私誣害有意損人本辦事處在呂言呂耳目較近見聞確有目見報後已將劉君之辦事行爲函致旅滬同鄉會解釋以明眞相而昭核實云

浙江壽昌永利筆鉛煤礦有限公司廣告

本公司呈部領照開採礦產暨石筆鉛礦質純美用途繁廣如欲訂約承銷及取鉛樣請至上海法租界菜市街寶裕里三十一號通信處接洽可也 甲3054

徐少明牙科醫學博士廣告

世界進化愈烈則人之智識愈開科學發明愈新則物之製造愈巧其他科學姑不論且以牙科一門言之查美國牙科發明最早而牙科新奇學說尤覺精益求精日新月異故其製造齒牙手術之及醫治牙症藥品大有巧奪天功之妙較諸昔日中外牙醫先進之士泥守舊法者迥然不同本醫生有鑒及此秉承家嚴之命不惜巨資留學美國在南加利牙科大學肄業對於敎授牙科上一切探治之新法特別鑽牙技能離不會注意學習具有心得已由該大學呈請美國政府批准期滿考試取列最優等賜予牙醫以期實地研究增長學識現在懸壺滬上悉用新法鑲牙本歐美流輸之學識行濟世利博士並蒙發給畢業文憑在美本醫生畢業後復經遍遊歐美考察各國政府設立之牙科醫院

敬謝蘇省義振會

揚中去秋水災甚重入春飢民之食幸蒙貴會派吳君省齋來揚散放春振二萬數千元並麵粉麵皮全活甚多謹登申新兩報叩謝以揚仁風 揚中縣知事李哲啓

高易律師代表敦厚堂聲明方單遺失作廢

附開 一江灣廠結九一圖日字圩第五號三坵業戶陳繼珍則田五畝零四釐三毫 一江灣廠結九一圖日字圩第五號三坵業戶陳繼珍則田五畝零四釐四毫 四坵業戶陳繼珍則田六分一釐四毫共方單三紙已向寶山縣公署掛失照章登報一月再向請給新單執業如日後發現上述方單三紙或三紙中之一二紙作廢紙不生效力合行聲明 民國十一年五月念六日

上海四馬路國華書局發行 李涵秋先生兩大名著 再版出書 特價六折一千部

好青年 特價六折

這部好靑年社會小說、眞是李涵秋先生的近來最得意之作、所以敝局自初版發行後、不到四十天的功夫、就將一萬部的好書賣完了、因爲這部社會小說、並不是老僧的常談、又不是死描社會上的老形狀、簡直一言一語、一章一節、都能寫出各種人物的狀況、各級社會的習慣、足可使頑者廉、懦者立、一班靑年男女讀了、足可做當頭的棒喝、做世的警鐘、眞算得爲社會謀幸福、革陋習、爲國家造人才、爭人格的一利器呢、諸君不信、請來買一部細細的讀、就可知道敝局言非過實了、再版已提早出書、因爲要酬、愛讀諸君的雅意、所以特價發行一千部、定價仍售二元八角、照碼槪售六折、俟售滿了千部者、就要買八折了、諸君崇拜李先生文字者、幸勿失此便宜機會呢、外埠郵購每部二角、郵票代洋九五折扣、

上海四馬路 國華書局

魁鏡 特價六折

李涵秋先生傑作社會小說魁鏡、初版一萬部、去冬出版後、沒有滿三個月、已銷完了、本局特應閱者的要需、今春趕緊再版、刻又出版了、書的內容好處、一時却說不盡、簡括說幾句、李先生狀技、最長于社會小說、他描摹社會上狀態、如同吳道子畫鬼、又似禹王鑄鼎、一枝生花妙筆、寫無數魑魅魍魎之相、能令閱者身歷其境、如見其人、眞稱得起是寫生的妙手、至魁鏡一書、尤爲先生第一精心結撰之作、今已出版、本來照碼七折、但現爲優待閱者諸君之厚意、特爲削碼奉酬、定價大洋二元、槪以六折發售、每部祇收大洋一元二角、惟以一千部爲限、逾額後仍要售八折了、諸君崇拜李先生文字者、幸勿失此便宜機會呢、外埠函購每部加郵費洋一角五分空函不復郵票代洋九五折計算

上海四馬路 國華書局 T1036

一掃光疥瘡藥 拔毒止癢

此藥無論何種乾濕疥瘡遠年毒水小孩搽三日一槪無疹跡大盒半元小盒二角 上海新閘路馬館對門杏濟堂啓 773

中國薄荷錠 自製薄荷烟

價目大號二角半二號二角三號一角 批發上海四馬路巡捕房西首廣東元堂接啓 772

癩疥瘡藥 非常靈驗

專治疥瘡濕乾癩痛及小兒胎毒黃水爛腳皮肉腐爛頭臉等症止癢一天全愈每盒四角半盒二角 上海四馬路巡捕房西首廣東元堂接啓 T777

癩疥瘡藥 拔毒止癢

此藥無論何種疥瘡小孩濕毒黃水搽上止癢三天無痕跡每盒二角半盒一角 上海拋球場東首北首廣杏林軒啓 758

善濟醫院 日夜送診

花柳專家 首推西醫 楊君善治男女花柳雜毒疑難百病立見神效 今注射無痛苦 日夜濟貧送診 痔瘡 不用刀割 全愈妥速 淋濁 不論新老一針斷根 橫痃 未潰包散已潰限日全愈 院址四馬路西倚虹樓番菜館對過

癩疥瘡藥 三日愈

專治濕癩乾疥皮膚瘡毒每盒大洋二元半小盒一元不效還洋 上海棋盤街廣東保和太和啓 783

大世界導社文明新劇場五月十四日夜戲目

新式廂座每間五位大洋一元 包廂每位大洋二角正 廳每位六十

日戲 趙山嘯 夏赤鳳 王夢生 第一笑 羅倩小生

第一正生 顧無為 林如心 第一悲旦

第一美 陸美雲 名旦 陳野禪 趙笑佛 耿鳳聲

日戲 箱內死和尚 夜戲 光緒皇帝痛史

天蟾舞臺 五月十四夜戲價目注意

頭等包廂一元八角 頭等正廳一元二角 二等正廳八角

楊小樓 梅蘭芳 王鳳卿

五人義 回荊州 樊江關 回荊州 鼎盛春秋 回荊州

鼎盛春秋 樊江關 鼎盛春秋 鼎盛春秋 樊江關

天蟾舞台特煩梅楊二君新排珠聯璧合全部文武歷史好戲

霸王別姬

霸王別姬係梅楊二君根據千金記編製而成惟梅楊二君燕不同班近一二年間同隸北京第一舞台始得同研各劇是劇研究詩論熱發工夫其[illegible]

丹桂第一台

新排宋史大事最有精采 機關彩景文武唱做古裝 歌舞當場變化全班合演 特別打武絕妙情節好戲

今夜准演第四本

狸貓換太子

◎詳細說與各界聽聽 今夜准演

[illegible]

程繼仙 十五日演 陰陽河 十六日演 虹霓關

中國第一俱樂部 大世界 在上海西新橋堍

◎有獎門劵每位小洋二角頭獎有二千元贈品之希望◎

銀姑娘 梨花大鼓 夏蓮生 十齡童 三笑

袁鶯添 南方 木板 張漢 滿圖

汪柳影 雙簧 人人笑 特別口技

優美社 文明戲 戴河清 文明大鼓 范少山 時事蘇灘

吳筱小佩 少金文杏 生蘭斌山 新四文明戲 金小蘭 全小香 京音大鼓 常樹田 八角快書 也是娥 何如女 女子說書

吉天相 大文 魔術 白雲鵬 京音大鼓 賡福班 群芳會唱 張志文 小翠玉 張瑞珍 方玉雲 林訪漁 笑舫 劉笑峰 侯琴軒 顧翠馨 廣福寶

大長片 女子灘簧 王美玉 蘇灘 李黛玉 梨花大鼓 陳醉和梅 筱小六 戴怡情 呂正才 揚州戲曲 龍鳳班 無錫灘簧 吉評三 戲迷相聲

馬媛媛 馬金生 馬鳳珠 改良本灘 王雙鳳 王雙琴 京音大鼓 徐大玉 梨花大鼓 滑稽

老倭瓜 大鼓 孟吉春 劉萬魁 特別雙簧 陳子貞 華子元 雙簧 張玉蘭 梨花大鼓

武術團 少林拳術 桂姑娘 京音大鼓 魏鈺卿 薛小卿 珍珠塔

鏡面散

生髮膠 功效特別 能生新髮

風雅女子有上君面粉刺斑點油黑等事製鏡本[illegible]

生髮沈膠製 [illegible]

面麻藥水

男女每多面缺麻之恨[illegible]

史惟記通信販賣部

保用二年 六號三針男表 每只洋十六元

保用五年 六號夾金手表 每只十八元

敝部創設多年專為便利購表者推廣兼以信用昭著久為全國所推重 茲已第二期本樣出版矣

[illegible]

小腸疝氣丸

濟生藥房 [illegible]

※國內要聞二※

◎盧永祥致周自齊電

盧永祥沈金鑑昨致周自齊陽電云、北京國務院周總理鑒、徐大總統稱病出京、令國務院攝行職務、執事承命之後、又聲同閣員通電、舉此職權奉還國會、暫以國民資格維持一切、靜候接收、不勝誠龍、徐大總統在職數年、內頒政令、外協國交、負責至重、今一旦倉猝解職、付托之責任、雖因故去職、在法律上原無限制、然代理攝行、載在國憲、非可任意變通、據聞此次退職、因有人以黃陂復位爲請、一國元首更迭、此何等事、乃欲以久經滿任之人、強令承之、如帝制時代擁立廢君故事、誠屬共和國家所創見、永祥等已於江日通電、據法詞闢、諒已達覽、至此次國務院於奉令攝行時、竟不謀諸國民率爾承受、將謂準大總統選舉法第五條攝行之規定、何以公然通電、以職權還諸自稱舊國會之少數議員、將謂自解、於總統非法內閣聯帶無效、顧何以本月三日公然發布院令、明言奉令攝行、是明知爲國法所不許、姑以此欺詐天下之耳目、迨者羅三揖三讓之後、其又將居之不疑、殊不知數年來之爭議、即在新舊法統、今執事對舊議員言尊重法統、即不啻自認新法系統下之內閣爲非法、非惟等於兒戲、抑且等於病狂、國家名器孰授自褒、縱不畏國人指摘、如神明內疚何、假令當日東海市一頒令退職時、執事以違法受代、不敢負責爲詞、誰限元首、或不至如今日之皇皇無主、今大錯鑄成、百孳立起、執事詎能辭其咎乎、促東海退辭者、固以尊重法統爲言、執事忽受忍讓、果依據何法乎、黃陂墮隊喧嚷之中、當屹然不動、正見其守法之誠、試問今之內閣、果屬國民、似此越法行動、實於國家的人格有玷、國家之辱、亦國民之羞也、如何湔此羞辱、想執事必有以自處、矣、爰附諍友之義、敢陳質疑之詞、狂夫之言、聖人不棄、惟執事酌圖利之、盧永祥沈金鑑陽、

◎北京高師學生歡迎顧維鈞

五日午後三時、北京高師學生自治會在該校風雨操場歡迎顧維鈞王寵惠兩代表、京中男女各校學生前往與會者、約有五千餘人、三時餘、高師校長李建勛伴顧游場、（王寵惠因有喉疾未到）與會者當致最熱烈的歡迎之表示、旋由主席羅君報告開會、次唱國歌、次由湯茂如致歡迎詞、略謂今日歡迎顧公使、以其爲爭權奪利之大家、爭權奪利之人、何必歡迎、以顧公使所爭之權、爲我國民已失之權、所奪之利、爲我國民已丟之利、顧公使有勇氣富責任心、爲我們青年的好模範、故大家竭誠歡迎云云、次顧氏登臺講演、其演說辭大致如下、「我今日得與諸位聚首一堂、非常歡迎、第一因爲我久在外洋、常想回來看看祖國的狀況、我與諸位同爲青年、今天回國、得與這許多青年同志相談、能不快樂、第二我離國當不下二十載、但自覺現任仍是學生、仍想常常研究國內狀況、所以今以學生資格與諸位同學相聚、更覺快樂、我今天所講的題目、是「華府會議外人對中國之感想」、華府會議情形、代表團中列位回來的已講過、報紙已有許多記載、無取重述、所以我今日不是講會議之經過、是講會議前後外人對中國人之態度與心理、在會議才開始的時候、外國人對中國有一個致中國死命的打算、先宣傳說中國人無自治的能力、無自治的資格、內亂頻仍、應當歸國際共管、此種宣傳、日日宣騰於歐美兩洲之報紙、鼓吹者多爲有力之人、其來勢亦復洶洶可怕、外國人對我國所持之意見、分爲二派、一派是中國人的朋友、說中國以數千年的專制、一旦變爲共和、其不能立即平治、乃當然的狀態、應假之以時日、使中國民慢慢的自己解決一切問題、外國人不必過問、一派爲野心家、說中國變爲共和、已十載於茲、天天內亂、人民之無共和自治之能力、可以概見、中國人自己不能解決自己問題、乃鼓吹應歸國際管理、大家替之來解決、這一派人背後有許多人贊助、花許多金錢去宣傳運勤、其用心無非欲使中國在華會失敗、吾人代表全國同胞、丁此四面楚歌之局、齊心協力、乃進全力去抵抗、到處演說宣傳、或在報紙上發表、說中國人如何能夠自治、外國人提議之國際共管辦法、如何謬妄、並且說此種妄誕的提議、不但決不能見之實行、即消息傳到中國、亦恐國民震怒、予華會以莫大的打擊、使之全盤失敗、賴吾人之努力與國民之爲後盾、此種謬妄的提議、幸未成功、但吾人所當常呼爲英國某國者、乃大施其鬼蜮、以經濟的原因爲理由、要求中國源源接濟原料、開發中國的寶藏、此種提議、更令吾人震驚、因爲今日世界經濟的戰爭、比政治的戰爭還要利害十倍、代表團同人、又用種種方法、向各國開誠疏通、遊說我們國民合理的要求、與成功的希望、使各國覺悟、我們因取兩個根本辦法、（未完）

◎皖政潮之近訊

▲驅逐王源瀚問題

許世英因辦六角出口米照捐、致引起各界之反對、即素與許氏親善者、亦變更其從前維護之宗旨、文電攻擊、幾如雪片飛來、許氏深悔操之太急、一面批答蕪湖總商會之請求、准暫行緩辦、一面當即擬電辭職、此六月二日事也、是日正值北京發生政潮、東海退位、突接中央急電、政權交國務院攝行、疆吏辭職、關係重要、此時際乎不暇顧及、是以辭職之電、擱置未發、惟三屆省議員、對許懷恨甚深、先聞許氏辭職、莫不彈冠相慶、復聞辭電停發、則又欲藉米照捐事、驅逐許氏、但米照捐亦已取消、無從發端、乃變計先以驅逐政務廳長王源瀚爲入手第一步、謂張許締結密約、皆王氏一手造成、并以擬辦米捐爲其酬庸交換條件、由凌某率先發起、糾集百餘人、昨日假東門內省農會爲開會地點、詞意激昂、結果推代表赴公署、實行驅逐王源瀚、限三日內出署、說者謂若爲米捐條件、何以不驅代理財廳之朱清華、而歸罪於王源瀚一人、其殆蓋因王係舊國會議員、日內即須赴京、彼等用意、將借此目爲嚇走、以壯其虛聲也、許氏偵悉前情、以彼輩聚衆脅迫長官去職、當傳警廳長王善荃到署、詢問開會者究係何人、王答未據東署長報告、許氏大怒、謂署長爲誰、王答徐炎、許氏即云、速將徐炎撤差、王請回廳查復、許氏不允、命王立即下令撤差、並由王廳長遴選曾任南署長姚某一接充、復飭以後有類此集會、務須隨時制止、以免擾害治安、今日省署、又復如前次防止議員入署之辦法、東西轅門、特派保安隊數人把守、不許閒人闖入、惟此一會、驅許驅王、既皆未成事實、而市上又發現一派之傳單、聲數凌鐵菴何文楼等罪狀、號稱一千五百人、亦不過爲一種反對之虛聲耳、王源瀚此京參與集會、行期已在不遠、其政務廳長一席、逐鹿者自不乏人、舒鴻貽原任印花稅處長、謀得新國會之當選、倒擬辭職日期、以抵制告訴當選之不合法者、孰知新新國會、現已永無召集之望、三四萬元之代價而已、故頗思攫一位置、以償損失、適有王源瀚去職之機會、乃大施運動、聞已得許世英許可、將以王善荃任政務廳長、遞遺警務處長兼省會警察廳長、畀諸舒鴻貽、按舒與許世英、舊日同官京師、兼之桐鄉、交情甚厚、且以舒前清曾任直隸巡警道、有警政經驗、故政界中咸認此種消息爲可靠、今日省議又復傳訛、謂許世英已將前所擬計畫、略有變更、政務廳長以安慶道尹李大防調任、道尹遺缺、畀王善荃、警處長仍委舒鴻貽、據一般人揣測、謂王善荃亦爲許氏親信人、特由福建調皖、自當委以要缺、藉資鼓勵、究竟此兩說孰是、則尚未可知也、

◎高士儐變軍將平

東方通訊社七日奉天電云、高士儐所率之叛軍、五日據小綏芬附近之天險、試最後之決戰、然爲張宗昌軍所窮追、即向馬橋河方面逃潰、又一部隊則於五日自正午左右始、陸續退至古拉尼那耶、至同日午後、其殘存之五百、彼等由傍晚始、以中國街爲中心、開始掠奪、自午後九時左右始、該處遂罹火災、至夜半未息、一方面之張軍、約四百名、亦以裝甲列車於是晚十一時半達至傑古拉尼那耶、至後雖向高士儐之殘軍、開始攻擊、然旋即停止、占領該處東方高地、高之殘軍亦同時四散、依此次兵變故、由傑古拉尼那耶陸續向哥洛狄訪避難者甚多、幸而有平穩之望、又久已不通之哈爾濱至海參崴之交通、亦因此恢復、自六日左右始、列車運行一如平日、高士儐於此時、亦以避難列車載叛軍將校家屬及其他之人、一同於五日由傑古拉尼那耶避難於哥洛狄詩、以此叛軍已有鎮定之形勢矣、

◎江西停戰中之所聞

粵孫攻贛、完全出李烈鈞之計劃、贛督陳光遠初與陳炯明有結合、意必有以牽制攻贛軍之後、故對邊防、一無設備、前敵乞援、陳輒一轉京保、亦無誠意之接洽、蓋恐援贛者之奪其地盤、而又不設兵站、不發軍餉、將士因有他發財我打仗之怨言、及粵軍三面進攻、陳部給養既無、後援亦虛、因之不數日間、要隘盡失、贛州亦幾不保、粵軍之所以長驅直入易如反掌者、更利用土匪（贛南民風强悍、人習槍門、爬山越嶺、尤其長技、三點會匪遍地皆是）爲前導、殺機既啓、糜爛因頹、土匪潰兵、令相搶掠、贛南人民、慘苦萬分、今停戰已一星期、適有東海宣言退位之表、人民咸希望贛之戰禍、就此收場、故對此異常歡忭、至陳光遠地盤問題、尤爲贛人盼望解決之要點、陳在任六年、搭克聚斂、悉飽私囊、舉衆反對已久、詎能再留、當贛南危急時、陳兢將珍貴輜重、運之津滬、預備作富家翁、頗有知幾而退之意、京滬同鄉、紛拒援贛、竊其主旨、亦爲不慊於陳、蔡之援贛、或即改作主人、亦未可知也、

◎孫中山對解決時局之宣言

東方通信社七日廣東電云、廣東政府外交部、以孫文之名、發表對外宣言、大意謂徐世昌之退位、已除去國家統一上無數障礙、一九一八年徐氏、就非法總統任、乃關聯於前一年黎元洪之非法解散國會、徐氏在職中、政務廢弛、財政窮乏、國威失墜、其咎在列國、列國承認此非法總統、即所以干涉內政、列國已將其所監督之國家收入、付與徐世昌、或供給外債、以助長四年間國內之混亂、今者我等已立於根本上改造中國之政路、此等事業、當依中國自身解決之、固不待言、望列國基於過去之經驗、不再干涉內政、即對於此次北京擁戴黎元洪運動、亦勿再演如前次承認徐世昌之過失、又云、六日、孫文關於中國現在之政局、發表長文之宣言、先陳述年來北方官僚軍閥之非政、及五年間之紛亂、我等已着着得占勝利、次述救濟時局方法、㈠不能不治民國六年破壞憲法者之罪、㈡爲將來國會及法律擁護起見、當以廢止軍國主義爲先決問題、軍隊當縮減至維持保國民之安全及行使政權不生障礙之最低限度、以被裁之兵組織勞動團、與以正當之工資及合理之待遇、便從事於鐵路道路開墾等生產之事業、又各軍指揮官、不問其爲年來爲護法而盡瘁者與之反抗者、當一律裁撤其部下軍隊之半、以組織勞動團體、以表明其誠意、依此二條件、則將來之國利民福必可增進、須知此非困難問題、亦非新主張、爲改造中國所必須之道也云云、

◎粵政府對葡抗議

澳門葡兵殘殺華工一案、廣東政府自接到山客報告電告後、以葡人如此虐待吾國僑民、殊傷人道、復背公理、實大傷兩國睦誼、特於三十號早十時、由交涉主任陳敬科親往沙面向葡國領事提出嚴重抗議、惟葡國正領事適因會議修改稅則事、赴滬未返、其職務由副領事代理、該副領事藉口未接正式電告、當時尚無何種切實答復、惟當允對於此案、經已認定嚴重交涉、卽於三十號、由交涉公署特派專員一人經道香港赴澳、（因工人總罷工後、已無省澳輪船開行、）切實查明當日肇事情形、俾便交涉、茲將粵政府對葡警告錄後、

大中華民國外交部特派廣東交涉員李爲照會事、據報本月二十八晚九時、澳門葡兵侮辱華婦、被旁觀華人勸阻、該葡兵退兇毆人、爲葡兵警逮捕華人數名回警局、嗣中華人赴該局請願釋放、葡兵警妄行開槍、當場擊斃請願華人數名、傷者十餘名、翌日全澳華僑均罷公工、同赴該局請求懲辦退兇兵警、并釋放無辜、又爲海上葡艦水兵登岸開槍射擊、復當場斃華人十餘名、重傷百數十人、并將屍首投入海中等情前來、本交涉員查葡兵侮辱華婦、已屬不合、葡警復妄將從旁勸阻華人逮捕、及將請願華人前後兩日用槍轟擊、以致斃傷百餘人、似此違法逞兇、虐待僑民、既傷人道、復背公理、本交涉員合亟提出嚴重抗議、相應照會貴總領事官、煩即轉致澳門總督、所有此次事件之經過、及此後發生之結果、均應負完全責任、本政府除因必要便宜處置外、先此警告、即希查照爲荷、須致照會者、右照會大西洋國駐廣州總領事官日

◎杭律師公會之時局主張電

各報館轉全國各團體公鑒、自曹仲珊諸君敬電發表、各省軍人競言服從民意、尊重法統、較之數年前公然肆其武力摧殘民意機關者、已有覺悟、其中或雖有未盡澈底之處、我輩正宜因勢利導、不必過爲刻論、尤不可聽其所爲、如效電雖以恢復六年國會制憲與第三屆國會制憲及國民制憲並舉、而旬日趨勢、已偏重恢復六年國會一端、然六年國會議員、多有已改就行政職務、或省議會議員暨所謂第二屆第三屆國會議員者、此時是否認其復職、國會本可自由集會、是否廣州集會、可以抹殺、京津集會、方爲有效、恢復之後、此兩問題如何解決、不能解決到彼時、又將如何救濟、國會制憲、窒礙甚多、久爲有識者所共見、不趁此謀根本革新、而反以復舊相號召、竊恐十年以來之紛擾、又將循環再見、爲今之計、自以國民制憲聯省自治爲根本辦法、同人等以應照民國九年全浙教育會聯合會通電所主張、由各省省議會及各省區農工商學法軍各界、（軍人不干與政治全國虛僞之言俄蘇維埃即有軍人加入此仿其例）就其團體內各舉代表一人、擇適中地點、開一各省區代表會議、限一個月制定憲法會議組織法、成立憲法會議、限三個月制定憲法、再依憲法選舉國會議員及行政機關人員、如逾限均解散、另選所有各省區各界代表及憲法會議議員、實需川費及出席日數、均由原選舉團體擔任、至北京政府、久已政令不出都門、東海出走、無關輕重、在憲法未制定前、儘可暫組行政委員會、以維持秩序、各省則由當局諸公、無論何黨何派、均各竭其能力、勵行裁兵及扶植自治、將來選擧行政機關人員時、國民自當視其成績、加以推選、若仍思擁兵自衛、或利用金錢政略、徒苦吾民、於彼個人斷無利益、項城前轍具在、稍有常識者當能辨之、國會議員諸公、不乏賢俊、將來各省區代表會議憲法會議、國民正多借重之處、此時尤不可爲人利用、爲根本改革之障礙、本會旬日以來、迭經評議、確認上述主張、爲今日救國不二方法、所望我全國各團體、迅起爲一致之主張、彼南北當局及國會議員、自不能違背我真正之民意也、杭縣律師公會歌、十一年六月五日

◎蘇議會紀事

▲第二次大會情形

蘇議會久未能開成大會、昨日徐果人、特向城南各廣敦請、今日（七日）午後三時三十分、議員果簽到八十四人、已足法數、搖鈴入議場、徐果人主席、吳廷良請變更日程、將其所提電請黎大總統依法復位、以安人心而定國本、並通電各省省議會、一致主張、緊急動議案、提前討論、雖有人贊成、而表決少數、擬知其內幕者云、係某部職員、與本省當局、不表同情之故、幾依程開議、㈠省長交議闢北水電廠建設自來水新廠、北自辦電機廠、與王翻等提議應將上海閘北水電廠、南京市營廠、改歸商辦、以重市政而便商民、緊急動議案、一併討論、結果付審查、㈡省長交議補助松江私立景賢女子中學校經費案、結果付審查、㈢省長交議貨物稅帶徵教育特捐、以充義務教育經費案、朱德恒居宜厚張發炘等、反對甚力、結果付審查、蕭閩楨請變更討論吳鴻璧等提議教育廳長胡家祺、瀆職違法、請咨請省長查辦、緊急動議案、表決少數、周毅陳請變更討論馬顯宗等提議咨請省長、查辦溧陽縣知事張景衡、瀆職營私、貪贓枉法、緊急動議案、結果咨省長、朱世璡請變更討論張傑塏提議查辦青浦縣知事龐文彬、浮報糧額、侵蝕巨欵案、結果退咨省長、居宜厚請變更討論龐振乾等提議查辦江蘇菸酒公賣局總務科長鄭祖廬、舞弊營私案、許銘範等提議查辦江蘇烟酒公賣局長李廷棟、勾結僚屬、營私納賄案、朱德恒等提議查辦第六區公賣分局長張國健、營私舞弊、緊急動議案、許銘範朱德恒等均主張遞咨省長、張援謂本會對於查辦案、總是遞咨、此三案自不容異議、但科長舞弊營私、理應由局長負責、許案既查辦其局長當將郭科長列爲一項、不能並將龐案照咨、胡允恭謂科長非獨立官吏、龐案應否決、結果三案歸納爲一、遞咨省長、朱積祺請變更討論其所提撤銷省各稅所、由各縣商會加成包認、溢出稅欵、作爲地方義務教育經費、辦裕稅收、剔除中飽、緊急動議案、並歷舉各稅所長之發財情形、朱翼雲主張改爲建議案、季通朱紹文均主張詳加討論、結果付審查、黃端履請變更討論侯兆圭提議咨請省長、取消江蘇減價驗契暫行章程、緊急動議案、盧元音等提議否認續行驗契、請咨省長令縣撤銷、緊急動議案、朱紹文正欲發言、侯兆圭便罵、朱銘勳謂、當一面遞咨省長、一面通電六十縣、張援謂、本席亦贊成遞咨、但既遞咨省長、當由省長執行、如不執行、再爲通電不遲、朱銘勳謂可取消通電主張、主席仍以通電付表決、起立多數、朱翼雲謂不明瞭、乃反正表決、起立少數、胡允恭請檢點在場人數、祇七十一人、遂散、

◎南京快信

▲齊督駐京代表田錦章、昨返寧謁齊、報告時局眞相、並述黃陂意、除提出裁兵廢督財政公開三條件外、又以在津舊會祇二百餘人、南方各省、無歡迎表示、故遲不復位、

▲寧垣各公團、昨電津勸黃陂速復位、以安人心、

▲旅寧贛商接贛州來電、稱粵軍復於江日攻克贛州、地方秩序尚安、

▲陳光遠又募新兵千人、昨由浦轉輸運贛、

▲財廳派往各縣息借冬漕委員、近日均已返省銷差、聞所借確有把握者不到五十萬元、

▲揚州十二圩船戶、因勞工風潮、毆傷多人、商店閉市、齊督昨飛電揚州鎮守黃振魁、速派兵到圩彈壓、省署並電江都江知事、迅速調解、

▲前充張敬湯副官之嵩文德、（即古文）因販運烟土、在甯被獲、旋又經覺其接濟山東兗州鄆城縣匪搶械、經魯田督懸賞購緝、並供勾匪圖謀起事各種陰謀、經軍事審判處長楊書林、錄供呈奉齊督核准、照懲治盜匪條例、於昨晨驗明正身、提赴刑場執行槍決、

▲駐甯美國領事、擬謁齊督、約今日下午三時接見、

▲機工要求增加工資、前日幾釀巨禍、現經江甯吳知事竭力向緞商調處、允改錢爲洋、風潮可望平息、

▲皖服文生夫人、夏曆五月十五日治喪、兩長昨均派代表赴弔唁、

◎杭州快信

▲省議會今日（八日）上午十時行本年度第二次臨時會開會式、省長派錢塘張道尹代表致詞、議員到四十七人、杜棣華蔣方震等五人、相繼演說、惟蔣對於中央時局問題、言頗沉痛、謂吾黨當共濟艱難、力持危局、要以本省內部、先求鎮靜爲主、

▲京師總商會通電、謂現徐總統倦勤退位、中國無人主持、滬勢萬分危險、惟黎總統任仔肩、始能有濟、敝會已緊電敦請來寧、就總統職務、請貴總會一致迅電敦促、以奠中國、

▲國立北京師校參觀團二十四人、昨由教員王立敬安國等、督率到杭、北京國立女師校參觀團十四人、亦於今日早車赴浙、

▲甲種農校校長周消職宋淮、學生於分、昨又在覺橋鎮楊風廟開會、務達驅周目的、並擬入城、游行請願、

▲省城自集成綢緞公司速絡紡業、不做各綢莊包綢、惹起絕大風潮、機織業一致反對、誓不用該公司經緯、俾免壟斷、現蘇商吳錫圭等、乘機發起、特集巨股、在林司後創設龍昌祥綢緞號、專銷蘇貨、應各機織戶取求、

▲高審廳昨日委梁靖充杭地審廳推事、林叢充鄞地審廳推事、

※地方通信※

蘇州

▲各公團贖路會議　蘇州農商學各界、於昨（七日）日下午四時、假青年會禮堂開贖路會、共到二十二團體、公推劉北禾爲主席、報告開會宗旨後、首由張仲仁演說、略謂、此次贖回膠路、關於國家命脈、苟能達到目的、足以爭回吾國民之人格、推想此三千萬之鉅欵、只須各人節省浪費、便克有濟、次由文乃史演說、略謂、華會告終、關於中國最切要之問題、爲儲金贖路、據密勒報評論、美國希望中國乘此時機、收回膠路、增進國際地位云云、演說畢、遂由各團體開始討論、議決推定商教農會學生聯合會教職員聯合會青年會市公所等七團體、爲臨時幹事部、每團體派一人組織幹事會、並定於下星期一下午四時半、開幹事會、議決各項事件、繼又推定姚鐵心爲書記、彭敏伯爲執行部長、及至散會已六時半矣、茲將各學校已認定之贖路儲欵數目如下、東吳大學一萬元、桃塢中學四千元、晏濟女學三千元、女子職業學校二千元、省立一師一千四百元、二中一千元、縣立女學五百元、博文中學五百元、其餘各學校亦在竭力進行中云、

▲水利測量員出發　太湖水利局王督辦上屆親自督勘各縣水道、以運河淤塞之處頗多、對於太湖宣洩、殊有妨礙、昨特派定陳永年王壽生等爲測量員、自吳江縣之平望起、經過無錫常州宜興至鎮江爲止、分段測量、俾將閉塞之處、從事疏濬、該測量員等已於昨日分乘測船前往測量矣、

▲編造貧戶冊籍　蘇警廳徐朗遠廳長、前日特准各區平糶董事公函、以平糶在即、擬請通令東南西北閶五區警察署長巡官、派遣長警、會同各區平糶所同事、先行編查平糶戶口、發給領米小票、以便統計而資散發、警廳准函後、已令行所屬各區署遵照、因是各區平糶所、業於昨日（七日）起、派遣司事數人、携帶糶米小票、會同各該警所長警、手持戶口冊籍、挨行挨戶編查云、

▲警察檢查印花　現屆夏曆五月例行檢查印花之期、閶區警察署長袁孝谷昨特派長警出發、會同金閶四隅山塘留雲等各市民公社職員、分赴境內各商鋪、挨戶察閱賬簿、是否貼有印花、城內各區署、亦已於前昨兩日、派遣長警、會同市民公社、實行檢查矣、

▲三女孩同時失蹤　葑門內石匠巷　脂䌫塊沈姓家四歲幼女、昨日（七日）下午四時忽然失蹤、同日同時、沈姓左鄰萱芽作內之五齡女孩、暨沈姓附近徐姓之四歲小女、亦皆失蹤、經該女孩父母察覺後、分頭派人、在城內外觀前街閶門馬路等各熱鬧處所、及輪埠車站四處招尋、均無踪影、當即開明三女孩年齡容貌衣飾、分別報請該管警署暨偵緝隊、派遣探警、代爲訪尋、並已呈請警廳、通令所屬各區警察署長巡官等、轉諭値崗警一體訪緝矣、

松江

▲鄉校展覽會成績　小崑山全鄉國民學校八所、於舊

餘生止夢遺聖藥

得異人秘方名曰純陽必愈丸專治遺洩各症服之立見奇功當日可愈……此丸功能素固精……輕者一盒包愈重者二盒……每盒洋一元每料六盒洋五元如外埠……益彩必須認明牌號上海二馬路中市街京都天寶齋啓

朱植楨律師代表徐蒼氏通告

茲據徐蒼氏聲稱有祖遺上邑念五保十四圖特字第三百念四號徐姓秀戶則田一畝九分七釐執……有歲單五年方單及縣冊串爲憑業向由徐蒼氏管業……特此登報通告……

化痔丹

特效　痔之原因不一如便秘腸炎及覆服蟆下之劉激刺過甚心肺交病血行障礙或限於職業致久立久坐者皆足以召此疾女子因子宮腫脹壓迫或妊娠而妨血行患此丸易初時不覺愈久愈深本廬發行樂專治男婦一切痔不論新起久患每日送服三粒（外痔用塗藥）立能化險爲夷包可斷根不發每瓶一元小料五瓶四元近多假冒購者注意

上海　盆湯弄寧波路口　崔氏蠟香廬藥房啟

分設　長沙糧道街　福州總督署口　北京觀音寺街青雲閣樓下　天津北馬路獅子林　湖思成巷內　南京下關大馬路　杭州上珠佑坊之江報館對門　奉天省長公署前　安慶四牌樓　無錫北門　江陰巷內　南昌楊家廠正街　蕪湖西街

良醫　章震青

滋滬　章君起之儒者精岐黃術尤長於兒科婦科傷寒等症在越應診著手成春茲因事來滬同人勸其應診已荷慨允現寓英租界慶門路西衍慶里二七一號求診者可往訪焉

連城　裘孝天　盛竹書　陶梅生　汪幼農　陳震東　劉蔽舟　謝蘅牕　關絅之　沈寶昌　田時霖　石整　造權　同啓　7.3808

上海中華銀行廣告

本銀行在北京路U字三十八號彙營商業儲蓄起見凡銀元百兩以上或百元以上銀洋均得往來抵押放欵銀行各種業務儲蓄活期定期存欵各界賜顧無任歡迎　領用支票

經理　江少峯　副經理　姚德馨　同啓

上海惠工銀行積欵二期股欵通告

本行經董事會議決提出股東會通過公決自陰歷四月初一日起至陰歷六月卅日止爲續收第二期股本期限每股續收洋十二元五角連前繳四分之一統收洋五十萬元望股東諸君按時繳納毋失權利特此通告

惠工銀行董事會謹啓

中國銀行函授學校招生

本校呈教部有案成效足著定三個月爲學業期畢業後特予介紹位置凡欲函授者不論遠近均得入學請將姓名籍貫年齡職業並通信處及應納（學費二元講義二元雜費一元共計洋五元）由郵局滙至上海寧波路新賽里一六五六號報名可也函索章程請附一分郵票三個

同安里斜對面

曆端午節假第一校開成績展覽會、由縣視學倪伯英務學員秦自芳學務委員陳自雄等分任評判、現倪等已將成績分數結算終了、於七號仍在第一校揭曉、關倪等評判主旨、在考查各校師生之勤惰、將各校訓練管理之發現於教育者、作為學校成績、再與學生成績分相合併、即為各校總成績、茲將各校次第及總積分錄下、㈠第七校九〇分、㈡第一校八九分、㈢第八校七三分、㈣第四校六〇分、㈤第五校五七分、㈥第三校五一分、㈦第六校四八分、㈧第二校一九分、

▲鄉校因痧疹停課 東鄉第三國民學校、約有學生五十餘人、因染痧疹者、互相傳染、竟多至四十餘人、校長陳念慈、不得已通告學生家屬、暫時宣告停課、以免蔓延、

▲盜掘古墓之拘究 縣屬盤龍塘十字廟南、有明代南京兵部尚書翁莊簡張悅及太子少保南京兵部尚書翁莊懿張鎣等古墓、係於宏治十六年賜葬於此、迺因張氏子孫式微、無人祭掃、該處鄉人宋蘭泉因此覬覦墓地、遂先將該地完賦戶名、賄通冊書、改立宋姓完納、而擴除基地、亦即挖掘成田、占為己有、尚有墓前翁仲石馬獸及各種石獸華表等、亦先後賣去、近更由蘭泉之子友生、將墓上豎立之當時由李東陽所撰兩墓墓誌銘及賜葬御祭文等碑碣、並附葬郭甄、亦竟招由江北人計阿大、一併拆賣、以期毀滅形跡、得遂其全部占有之慾望、該族士紳周以房等、不忍五百餘年名臣古墓、一旦摧殘、將情請新橋警區派警、將宋友生及拆碑之江北人、一併拘解縣署、訊明盜掘不諱、判先收押、俟飭拘計阿大到案、一併公訴科刑、以保古蹟而儆不法、

▲繼櫃公款被竊 天馬山鎮繼櫃於四日下午、被竊公款洋七百餘元、業經張協徵員向該櫃經賬張菊生查問一過、據該經賬自稱、此項公款、於徵收後、即鎖於賬房內保險箱中、以備翌日解繳、鑰匙亦藏於身畔、是日夜飯時、因有催徵吏之子何某等三人、借櫃上飲酒、伊與同櫃夥友湯爾兩人、則赴茶肆啜茗、並不留人守望、迨至同櫃查點、則箱門已啓、銀元已失、飲酒諸人、亦已散去、惟箱旁遺有鉛絲一段、似為退鎖用者、嘗找飲酒者詢問、則均稱未悉其事、但張湯兩人、儲於同處私欵、則未被竊去、至保險箱之啓閉、須配鑰匙、斷非鉛絲所能退開、此中疑竇、殊費推敲、故張協徵員、已決定暫緩報縣、俟其飭同張菊生等暨飲酒諸人、同赴該櫃查勘後、再定追賠辦法云、

無錫

▲女子職業學校二週紀念會 澄麗青陽女子職業學校、五日舉行二週紀念會、共到學校關繼男女來賓千餘人、上午十時開成績展覽會、下午二時開紀念會、其秩序如下、(一)校長薛珊報告經過情形、(二)奏軍樂、(三)國歌、(四)校歌、(五)二週紀念歌、(六)歡迎來賓歌、(七)全體新徒手操、(八)童子軍包紮、(九)變化舞、(甲組)(十)童子軍記憶競爭、(十一)校長述謝詞、(十二)餘興、化裝游戲、雙簧、歡迎來賓趣劇、第一幕家庭鑑、第二幕長爪兒、雙簧木蘭詩、演畢、前校長丁福香演說、及來賓謝心齋李志雲祝平陶少卿沈步昇李仲丹等演說畢、即散會、

常州

▲路局擴充馬路 武進路工局擬將原有馬路、大加擴充、現已規定路線、自小北門外恒豐麵粉廠起點、與原有馬路接通、經過小南門振生電燈廠常州紗廠及大南門外大綸紗廠、迤東接至廣新紗廠沿塘、直達戚墅堰鎮、日來正積極進行、籌備一切、昨日並致函路線經過之鄉董佐及工廠經理、請其擔任評議員、藉便合力舉辦、

▲縣委檢查印花 五月為檢查印花之期、前已由縣署通知商會、商會轉知各商號、六日下午、縣署特委派朱大文為檢查印花委員、前往商會接洽、商會即派職員吳省方偕同朱委、並隨警察數名、赴城內外各商號實行檢查、經西瀛里大街千秋坊等處、而至西直街灣弓街、在新橋街李聚泰紙燭號、查出不貼印花帳簿多本、當即携出、以備處罰、

鎮江

▲設立儲金贖路機關 富華銀行七日接上海總商會函知、指定該行為武進儲金贖路收欵處、代收儲金、轉滙上海總機關、不取滙費、並附有勸告人民儲金贖路之傳單及貯金之方法、該行接函後、擬即通告各界矣、

▲新絲暢銷漲價 新絲自開秤以來、因連日綢莊各機戶爭收、價已迭漲、細絲每百兩在六十九元左右、而湖蘇錫各地絲商又紛至鎮地、放價搜羅、裝車輸出者、為數頗鉅、恐今後絲價、仍有續漲之勢、

▲神拳惑人之宜禁 鎮地近日忽有人傳授一種神拳、其教法係先令一十四五歲之兒童焚香、繼令在地下畫一圈、書日月二字於內、直立於其中、彼則喃喃念咒、念畢、兒童即暈絕倒地、嗣復跳起亂舞、謂是神人授拳、若能演至七七四十九日、即可練習純熟、刀槍不入、並可轉授他人、現城內外兒童、被惑練習者頗多、而尤以江邊小閘口一帶為最盛、似此煽惑人心、負地方之責者、亟宜認真查禁也、

揚州

▲縣商會開會紀 江都縣商會於七日上午開會、到周穀人錢瑞生王瑞裕胡顯伯及各業董事王錦文賈鼎銘吳淦泉曾萬里金樹滋金介眉朱朋中等五十餘人、即由會長朱竹軒報告、振揚電燈公司開點夜燈後、虧累甚鉅、請加燃費、並以自身係該公司董事、因退席請周穀人代表、謂該公司請求每盞每月增費二角、各業董似嫌過鉅、再三磋商、結果、仿照鎮江辦法、每月十六枝光每盞一元三角六分、應照原價再加一角六分、此事既告解決、次報告前經各業捐認之全縣每年三千六百元印花稅、已經處令核准、其稅書不日由會給發各業收執、以昭慎重、嗣周穀人附議、市間銅元充斥、每元已兌一百七十五枚、影響貧民匪淺、現議一補救方法、約分兩點、㈠銅元減折、㈡銅元作零找之用、嗣議先組一銅元研究會、本以上兩點、研究進行、並經與會諸人簽名贊成、訂期再開成立會議、乃振鈴宣告閉會、

▲四鄉春繭豐收 四鄉本屆春蠶、以天時人事兩皆合宜、故春繭出產良佳、較諸往歲幾增倍蓰、現蠶戶已運新繭來城求售、每斤(二十四兩)值大洋五角、來源稍形踴躍云、

▲撤銷振務機關 左衛街鎮揚義振分會機關、近以辦理工振手續完竣、即日撤銷、歸併上海蘇省義振會辦理、已函達各處查照矣、

▲十二圩罷市續紀 十二圩罷市情形、已紀昨報、茲又接十二圩訪函云、十二圩收稅局現更名稽核所、頒定新章、謂銷食鹽婦前領稽覈符號、另由該所收買、以為裁汰零鹽局之先導、拾鹽夫役前由扛頭承領、該所現擬裁去扛頭、由該所自由僱用、向章各船裝鹽、必先期掛號、按票與船之大小、有一船裝一票者、有兩船或三船共裝一票者、由儀棧先日領籌、然後受載、除大風雨阻隔不得間斷、必須此票裝完、方始再塑別票、現該所不用舊章、各岸裝鹽、自由支配、不論何岸何票、挪東扯西、今日裝幾包、明後日再裝、船戶慮其延宕誤事、羣衆表示不願、突於六月五日即陰曆五月初十日、先由一般婦女、千百成羣、由西而東、整隊游行、勒令商店閉門、旋即包圍該所、並將所長周三發抱持撕破、不准自由出入、圍至夜深方散、次日仍將稽核院中東西三門緊閉、一般婦女、復於午刻沿街滋鬧、各商店仍未開門、不知如何解決也、

南京

▲汕頭旅寧學界對澳門案之憤激 汕頭旅寧學友會為澳門葡兵殘殺吾同胞達百數十人、痛極憤慨、特於六日晚、假座金陵神學、召集職員、開臨時緊急會議、一致主張通電政府、向葡人嚴重交涉、其致廣州電文云、「廣州伍省長鑒、葡人蠻橫、殺我同胞、請嚴重交涉、汕頭旅寧學友會」聞該電即於翌早拍發矣、

徐州

▲匪刦鄉團槍枝 銅山棠梨鄉團團部、四日晚八時許、忽來匪徒五人、擁至局內、將所有槍械七支、盡行搶去、據聞當出事時、該鄉團團長靖某因事赴城、一般鄉兵、遂即外出、只留一人管門、致出此鉅案云、

紹興

▲局員寃殺人民之請究 餘姚西北蘭堰鄉省委王紹曾、帶兵設立清丈局、人民早有戒心、舊曆初夏月杪、淫雨連綿、春苗被淹、沙民遂集各戶、擬撬開塘下引洞、洩水除患、適因該處地點插有清丈局測量標桿、因牽有禁令、不敢擅動、該沙民即推宗代表七人、至局向委、懇請移動標桿、洩水後仍歸原處、詎七代表入局許久、未見出來、門外候信者深為着急、有二人欲闖入探聽消息、被衞兵攔阻、致起口角、衞兵即開槍示威、與局內衛兵裏應外合、將七代表中立時在天井內槍斃二命、有一人受傷負痛逃出門外、又被衞兵槍刀刺死、另受重傷數人、如此慘無人道、可謂已極、除各界電飭派員查辦外、並旅甬旅滬旅紹屬七邑同鄉各推代表、如徐光麟魏清濤等業已晉省上訴、請求伸雪、并懲辦縱殺與事之罪云

※雜評一※

政治手腕 (默)

今日談法律之兩方面各有理由而各不能澈底紛紛以爭無一確當解釋且又無最高機關以裁決之勢必愈談法律而愈糾紛此其情形之可危者也

或曰舊會恢復東海去職本為事實上政治之變動宜舍去一切法律空談而以政治之手腕解決之其言固未嘗不是然即以事實論各方面既各有用意則無論何種方法將不易取得一致何人能負此解決之責任而用此政治上之手腕乎故愈以事實解決而愈糾紛此其情形又可預測者也

吾以為在此種特殊情形之下不在無適宜之方法而在各方面之各有心肆各方面苟能覺悟者則無論以法律以事實皆可迎刃解決如其不能則談法律固無用即舍法律而用他手段亦寧能有濟哉

新世界

(價目)(門票二角)(月票男六元女三元)(西菜券大洋一元門票在內)地道南北二部兩面交通

○游客注意○端陽點綴○ 白蛇傳西湖十景
全部新聘名師 傳奇均用靈巧機關 幻奐佈置 測兼備用電燈真水 全部白蛇 荒之端節點綴品一變 齊備即行陳列 洵破天荒

▲自由廳 南北名角 坤角 于桂芬 京都超等名藝員準於一二初日次夜登台
大滑稽 老東瓜 超等大面 秦○樓 大京鼓 姑娘 黑○○ 女子 雙簧 花唱
大名 徐蓮玉 會 過雲樓 譚派生 鬚生 吳玉奎 邱姑娘 技 三弦拉戲 邱聘卿 沈易書 邵文濱 (日夜) 晚 玉蓮 翠花大鼓 賽花 娘 失 脫
▲北部 改良南方戲曲 王筱新 三層 筱月珍 筱鳳 (日夜) 後本 借酒 嘆父出家
▲南部 女子蘇灘 孫是娥 費西泠 第四 雪英 中西戲法 巧耍花瓶 吳品如 孫蓮元 (日夜) 賣 脚 扦 做 親
▲南部 申曲名家古裝灘簧 小阿友 居 (日夜演) 雙 女 唱 磨 豆 腐 書 筱桂生
▲南部 四明西戲 魔術 偵探長片 藍狸 莫悟奇 狐 第十三 七十八 九 大本 中奇 夢 加演 滑稽 好片 (十八)
▲花園屋頂 中西名影 添映
▲北部 大京班 邱瑞昇 周詠棠 第二劇 梅龍鎮 四進士 張鑫儲 趙月樓 芙蓉花 四盜 梅龍鎮 杏村 宗卷 春夢
▲南部 女子新劇 第一部 天樂 新聽 愛華社 新戲 英雄 文樂 登台 (日演)(夜演) 落 玉 堂 花
▲南部 吳玉蓀 王綬卿 三層樓 日演 白蛇傳 夜演 玉蜻蜓 日演 琴絲 夜演 珍珠塔

上海縣沈知事給示保護
耳聾立聰丸
立愈斷根 ◉ 純陽商標
程鳳生祕製
[illegible]

治種子婦 女科 四春丹
[illegible]

Pathé 百代公司
諸君這幾日不得不看梅蘭芳楊小樓王鳳卿諸大藝員的好戲而要懂得戲中詞句則不得不向百代公司購買以上諸藝員的唱片來聽因為百代公司的唱片均有詞句附贈看了詞句聽戲自然格外有趣味有興緻了本外埠經售百代公司唱戲唱片家均有出售
C 729

蘇州分甲 上海恒孚銀樓
本樓創設姑蘇歷今百有餘年庚申亂遷於上海乙丑遷回蘇城元妙觀東民國丁巳年為因便利主顧設支號於上海英租界南京路發兌條錠葉金各種金銀首飾器皿貨真價實遐邇馳名如蒙紳商學界賜顧請認明牌記庶不致誤
上字足赤 古法加飾
上海昨日本牌上足首飾金售出四十五元 收進四十三元 紋銀售出一元六角
總號在蘇州元妙觀東
蘇州支號在閶門內中市大街 無錫支號在北門內打鐵橋 常熟支號在縣南街州橋南(○)上海南支號在小東門內 上海北支號在南京路 電話中央五一二五五
70

上海望平街北口 永豐餘金舖
本號發兌加倍真足赤條錠首飾成色之高提鍊之淨業已有口皆碑各種首飾花樣繁多工料又極頂真售價便宜收價克己進出僅差一換每日行情登報奉聞伏希 公鑒
昨日真足赤飾金(售出)四十四元(收進)四十三元
本號電話中央五六六八

上海大同行銀樓
昨日售出天字足赤每兩四十五元 十足紋銀每兩一元六角五分
楊慶和福記 老慶雲姓記 老寶成振記 裘福元記 裘天寶德記 方九霞成記 老鳳祥裕記 費文元裕記 慶福星恆記 慶雲仁記 楊慶和久記 楊慶和發記 寶成裕記 鳳祥和記 裘天寶禮記 新鳳祥德記 寶成德記 方九霞新記
十八家公啓
1405

守仁醫院 白濁科通告
本科現備有美國醫學博士SPERK氏發明新式安全治療白濁器械及治白濁靈藥無論患新老白濁或被電氣療治不癒以致精受傷倘用此安全治淋器械並治淋靈藥新者五天老者久者限期包愈或患有下疳魚口橫痃遺精夢遺等症均可包愈愈後決無復發治法亦無痛苦倘君患斯症者請即臨二馬路永安公司後面守仁醫院便是本科門診時間上午九時起下午七時止醫例門診一元二角
專門接生
本醫院並請女西醫用最新無痛手術接生可論何種難產均可減危為安

養津玉液膏 止咳
本藥房祖傳秘方一種化痰止咳天下第一之靈藥也此為專治男女老少諸般咳嗽無論虛勞咳嗽傷風晨嗽氣喘以及燥肺痰嗽咳夜半咳嗽起咳嗽久咳失音婦人產後虛咳等
[illegible]

大舞臺 五月十四夜 全准文武手戲 拿好 特別大減價 花樓八角 優等六角 二等正廳四角 三層包廂二角

張榮奎 八義圖　沈韻秋　孟小帆　李勝奎 八蜡廟

頭本二本 閻瑞生　麥田害蓮英　西砲台鎗斃

南北著名唱做全材老生 **小達子**　姚俊卿　李瑞亭　全本請宋靈

三馬路新街大新街 **亦舞台** 五月十四夜戲大減價 特別包廂五角 特別官廳五角 頭等正廳二角 二等正廳一角 電話中央四千六百六十號

張菊樵 雙獅圖　張德俊 李永利 一箭仇　劉天紅 洪羊洞　陳永春　韓長寶 挑華車　李金茂　**綠牡丹 小楊月樓** 雙珠鳳　張國斌 全本雲娘　馬連良　買春虎 全本空城計

大世界乾坤大劇場 五月十四日夜戲目 月樓三角 包廂二角 特別正廳三角 頭等正廳二角 二等正廳二角 二等正廳一角 日戲 登樓二角 樓下一角 一律大洋

黃黑燈（日） 明月打珠金枝 御集圖　小小金翠玉　湯桂芳 湖船 蕩馬前 潑水 喜歸榮　景峯　陸乾江　汪碧雲　喜彩鳳　李人俊　李秀英　侯雲峰 巴駱和　韓金奎（三小夜戲）　陳麻子　李善甫　粉菊英（四本七劍十三俠）　張秀花　喜德鳳　張祿泉　瀟湘雲　杜文林 貴妃醉酒　文艷親王　**金少梅**

法租界共舞臺男女合演 五月十四夜戲（夜戲價目） 月樓七角 特包六角 官廳六角 特廳五角 頭等三角 二廳二角 三層二角 電話三千五百十七

胡香樓　薛銀麟　張菊芬　詹潤泉　竹翠釣（昭關）　王文祥　李桂芳　曹寶義　林樹森　苗勝春　李寶龍　小孟南（打鑾駕）　月空　紅寶義　七月空　曹傳取（本三走麥城天門計）　筱蘭英（代打出手 金陵）　文武花旦 劉松天　小花亭 丁鳳池 傳小蘭　香女　筱紅散　木子君花

丹桂第一臺 五月十四夜戲 價目注意 特別包廂七角 頭等正廳五角 上層包廂三角 二等正廳三角 三等統售二角

七…登場　初演四本　**狸貓換太子**　各界請早

天蟾舞台 五月十四夜戲特煩名角雙齣好戲（價目） 包廂一元八角 正廳一元二角 二廳八角
每逢禮拜日准演日戲全體名角一齊登台　電話中央三七〇二

劉俊峯 雲中鳳 吳彩霞 姚玉芙 王鳳卿 德仁趾 王長林 楊小樓 小翠花 梅蘭芳 王長林 楊小樓 王鳳卿

珠簾寨 洲城 二度梅 全本鼎盛春秋 五人義 樊江關 全本回荊州

新舞台 今夜戲目 七點半登場 十九本 **濟公活佛**
價目 頭等四角 特廂八角 二等二角 特廳七角 電話南市二百二十四 北市九念一號

丹桂第一臺 五月十五日戲 先行露佈

王蘭芳 張韻亭 王月昇 吳秋芳 筱珠 劉奎童 王靈芳 羅寶珠 馮子和 程艷秋 白玉昆 陳嘉祥 馮志奎 仙靈 四立麟 劉麒童 李慶棠 元元日記　道花翠珠 天南蠶 天門四 郎探母（陰陽河）賈復 拖腸

廣西路汕頭路口 **和平社** **笑舞臺** 新劇部 電話中三五一二

和平社全體社員別念停夏四五有天夜 留演紀暫歇十祇二今夜演 **蔣老五殉情記**

今夜……**新舞台**准演最好排……

十九本濟公活佛

▲十九本連演兩月　連賣了五六十個滿座　俗語說：「一等價錢一等貨．下一分精神．收一分效果．」我們爲十九本化過上等價錢　所以有這種上等出品　下過十分精神　所以能收十分效果　並且我敢誇一句　十九本活佛的佈景　別人就算化最多的本錢　下十二分精神　也辦不到與我們一樣的東西　因爲我們的舞台就比別家大了三四五六倍去　只要四只橫爬的蟹在很小的舞台上就轉不過身來了　更說不到什麼「乘龍」和「水族鬬法」了

▲洞庭宮慶壽的「蝦蟆隊滑稽舞」「青田雞戲雙火球舞」和「螺螄隊迴旋舞」是最熱鬧最出名的一幕　可是登場最早　遲來了就要看不見

▲「海市蜃樓」的名字　耳朵裏常常聽見　可是沒有人見過　諸位今夜可以來看看「蜃樓怎樣幻出來？」「海裏長橋如何搭成功的？」和「後來怎樣樓與橋倏時俱寂？」

▲「龍女蝴蝶舞」也是重要的一幕　水晶球和水晶柱在上面骨碌碌地轉着　龍女在台上潑潑地舞着　嘴裏還要嚦嚦地唱着　好看　好聽

▲海底大戰一場　鰂頭瞪怒目　蟛蟹撩臂　烏龜伸頭　蝦將軍戟髭　金鯉魚揚鰭　後來一頂僧帽自天空落下　將一只大青花田雞罩住

▲末場乘龍入贅　一條青龍馱了一對新婚夫妻　在台上大兜圈子　眼睛一瞬　雲端裏現出二十位仙女　站在空中　五彩花炮　光芒四射　看了幾過登了仙界了

▲本劇的情節也發鬆到極點「一霎那紅顏白髮」「情書擇包」「倒棺材的入土爲安」「廣東長香的罰料」「新娘子的約法三章」「大少爺倒馬桶」「丈夫再造丸」等幕　都是發鬆有奇趣的場子　看了包你能哈哈大笑

上海大戲院 北四川路虬江路口　上海唯一之影戲院　價目包廂一元 樓廳六角 正廳四角 二廳二角

最新歷史愛情戰事好戲 七大本 "The heart of Mary-land" **警鐘之聲**

斯劇爲一美國南北戰爭時之美洲流佳話…… 禮拜五日戲 禮拜四最後… 禮拜日之禮拜六日戲 飛艇（活佛） 五開始本 四星期之情史

共和影戲院 西門外方浜橋 第四念五集 **鑽石緣** 星期四夜戲 四本　第十五集 人間地獄 **泰山之子** 二本 星期五六夜戲 五本　第十五集 人間地獄 **泰山之子** 二本 五本
星期二星期三今年加演新戲（日戲）特別包廂每位三角 普通每位二角 半價每位一角 幼童減半 …

王美玉 王玉寶 王玉愛 玉蘇灘　上海最著名最真才實藝唯一女子　敝班女子早已名滿申江蘇灘…… 大世界南首和昇里

美界海寧路 **新愛倫影戲院** 中市愛倫舊址
禮拜四夜至禮拜日 夜接演兩部好戲 **神仙寶石** 二八集 二九集 三十集　寶蓮女士傑作 **瘋手** 八四集 九大本　禮拜五日戲 **眼睛** 三四集 四大本　最新 **笑片**　寶蓮女士傑作 **瘋手** 禮拜六日戲 九大本　最新 **滑稽** 四大本

怡紅女社 蘇子灘 **張素蘭**　張月蘭 張蕙蘭 ……

北四川路 開設 **愛普廬影戲院** 禮拜三起連演 **美國新聞** 最新愛情名片 **滑稽笑史** 六大本 **不可說** 三十四集 （覆盆仇） 價目 樓上一元 樓下五角 禮拜六禮拜日之日戲

蔣婉貞 蔣玉韶集 全體女子蘇灘 ……

鄭特別 **少賡** 蘇灘 古裝 ……

虹江路武昌路 **滬江影戲院** 華商 乍浦路轉角
六月八號至十一號 最新活動新聞一大本 **武勇冒險 偵探長片 為父復仇記** 第十一二集四大本 ……

最新發明大八線戲 **敷舞臺**

慎昌鐘表公司 新到瑞士外埠函購郵費每隻二角 ……

專治婦女體虛挾濕 立止白帶丸 ……

傳華醫院　楊傳君華 寧波三馬路分此　慈善性質　善各科治　注射花柳病　百日夜　自製藥品 電話中央四五八一

內外痔瘡丸 濟生藥房 費伯英醫生啟 781

高等機製國貨 **雙輪牌牙刷**　●完全國貨 ●形式精良 ●消毒周密 ●價格低廉 ●如蒙賜顧 ●竭誠歡迎　總發行所上海四馬路望平街合記　製造廠小西門新馬路　電報掛號三六六〇　電話中央七千一百七十八號 Z.B.374

小兒救命丹 京都天寶齋 ……　內79

體虛白帶丸 凡婦女赤白帶下淋漓不止面黃肌瘦腰腿痠軟四肢無力皆治不早必成癆症…… 上海四馬路第一臺對面 濟生藥房 費伯英醫生製 788

周文卿 花柳病科專門 介紹人 …… 全啟 753

中外貨幣交易所全體股東鑒 …… 法公堂理賬員 …… 啟 乙7366

中華全國道路建設協會緊要廣告 ……

因宜打字專科學社招生 另設特別班 限一月畢業 …… 2500

內務部 農商部 化驗註冊 **痛瘋骨痛露 解毒止痛露** …… 總發行所上海英租界新北首 濟華堂藥房

VOCATIONAL TRAINING: Our office is open between the hours of 7 and 9 p. m. on Mondays' Wednesdays and Fridays for the convenience of those interested in I. C. S. Training who do not find it convenient to call at any other time. Call this evening and let us assist you in the selection of a Course that will help you increase your earnings.
INTERNATIONAL CORRESPONDENCE SCHOOLS. 83 Szechuen Road, Shanghai.

寧波翔熊廠 軟席 枕席墊子涼鞋　總發行所 遷移 上海法大馬路… 電話中四九三一 乙3814

本埠新聞

岑春煊對於時局之通電
▲駁盧何之談法

天津黎大總統鈞鑒、國會議員諸公、北京各部院、保定曹巡閱使、各省督軍省長總司令都統護軍使海軍總司令各司令省議會各埠各報館均鑒、迭讀盧督軍江電、何護軍使歌電、於舊國會集、黃陂復職、及東海任內之政令如何處置、就此三者、標陳異義、質疑國人、推其用心、在慎求國是、具見老成、而綜其立言、在研求法理、不肯假借、夫國論糾紛、今逾十載、當代權要、率以愛憎為是非、視利害為從違、久矣、而盧何兩公、獨能據法侃談、空谷足音、佩仰何極、惟既言國法、斯貴確切、條文具在、不容曲解、以某愚昧、就法言法、於二公論旨實多未安、謹舉所見、就正海內賢達、第一、舊會依法當然可以恢復也、約法未嘗賦予解散國會之權能、民六暴舉、出自強藩脅迫、中外皆知、此而可認為正、後將何以立國、議員當選、雖屬十年、而常會未滿兩屆、中經暴力障礙、致任期中斷、絕無時效消滅可言、倘謂二年選出之議員、不足代表今日民意、則純就政治立論、於法無根、廣州集會、純為集合議法同人、戡亂靖國而設、政府方面、並無正式之大總統職權、無從依法行使、議員任期、自不能因此而扣除、昔在廣州、雖有除名推補、一再變遷之事實、今言恢復、舊會既以民六解散當時為準、則種種糾紛、一言可決、悉反其舊、自軌於正、若依何使歌電、祇令國會繼續制憲、於憲法會議、據國會組織法之規定、係由參眾兩院組成之、兩院若不恢復、則憲法會議何所依據而成立、是國會問題、已無所用其懷疑、此其一、第二、黃陂復職、與國會重集、法理原屬一貫也、今之懷異議者、咸藉口河間代理本任任期已滿、總統由國會選舉、辭職則無明文、當然應徵國會同意、黃陂辭職、既未經國會許可、事隔數年、亦無合法國會另選繼任之人、以承其乏、則法定未滿之期間、豈得而抹煞之、查大總統選舉法第五條、規定大總統缺位時、由副總統繼任、至本任大總統任滿之日止、第二項、又云大總統因故不能行使職權時、以副總統代理之、今黃陂健在、自非缺位、河間代理、並非繼任、繼任期間、雖至任滿之日止、而代理則無此種規定、使代理原因消滅之後、自應奉還大政、意義甚明、且該條所謂缺位、限於本身死亡、則第二項因故云云、亦當限於本身之事故發生、與民法上所指行為能力相當、除大總統陷於心神喪失、或身體失其自由外、絕無所謂不能執行職權者、故馮河間雖有代理事實、而其原因、由於六年張勳復辟、黃陂身陷重圍、失其自由所致、迨復辟亂平、則代理原因消滅、河間當然不能繼續、乃久假不歸、竟以命令揭成參議院、由參議院揭成新國會、由新國會選舉徐東海、千里專擅、愈趨愈遠、以後遂完全陷於非法時代、暴力擅權、環境之際得逃生、致本任總統不能復職、此與大總統選舉法第五條所指因故不能執行職權之情形、截然不同、是河間雖為依法當選之副總統、其在復辟亂平以前、暫時代理、尚為國法所許、但自亂平以後、繼續代理、即屬違法、矧竟以代理之名、行繼續之實、尤與立法之精神、完全背馳、若強指外力壓迫、致本任不能復職、即為因故不能行使職權之解釋、則凡任大總統者、隨時可被人依法迫其離職、寧非作法獎奸、居其位者、誰不自危、天下安有此種背理亂紀之法律條文耶、今非法暴力之障礙已除、六年之國會及元首、自應同時恢復、由復辟平定之日起、至河間交代之日止、當按日補足其日數、使天下後世、咸曉然於法律之為物、不能絲毫假借、而違力亂法者、終於勞而無功、則國民此後所得守法之觀念、更深切著明、所關甚大、此其二、第三、東海任內之政令、援照先例辦理、對內對外、絕無可慮也、國會元首、一經回復民六原狀、則自六年六月以至回復之日為止、所施政令、固屬非法、然援照前例、除與現行政綱牴觸者外、合法政府、當予追認、非經明令宣告廢止、當然維持現狀、在昔辛壬之交、前清政令、及丙辰以前之項城政令、繼今仍繼續有效者甚多、成案具在、紛擾無虞、矧至今日、何嫌何疑、而總之及此、此其三、要之國難待解、途轍無多、不外嚴格守法、即當徹底改造、守法之說簡而正、改造之道歧而紛、守法者返諸舊軌、同趨周岸、改造者放諸中流、險狀環生、茲幸恢復法統之議、海內從同、為時局開一坦途、即為將來垂一明訓、立國大本、寄於法律、如日月經天、江河行地、不以蝕而晦其明、不以決而易其流、久屆而終伸、歷變而彌彰、想愛國如盧何二公、當不以斯言為河漢、海內賢達、幸加察焉、岑春煊陽印、

旅滬國會議員否認天津開會
宣言

中華民國第一屆國會、於民國六年六月十二日、為黎元洪非法解散、同年八月、集開非常會議於廣州、續開正式會議、及憲法會議、迄今國會仍在廣州、既未宣告閉會、又未議決遷地、乃吳景濂假藉議員王家襄等、陰圖破壞、忽於天津擅設機關、號稱籌備、毀法亂紀、莫此為甚、此應請國人注意者一、議員為組織國會之分子、其資格得喪、皆規定於法律、非任意所能予奪、查天津自稱籌備開會諸人、多於民國七年正式會議依法解職、即其一也、覆水求收、國法安在、此應請國人注意者二、喪失議員資格者、且或阿附非法、身任偽職、如王家襄等、為崇重法統愛護國家起見、認定王家襄吳景濂等、其集合為非議員之集合、其行動為非議員之行動、輒敢冒稱國會名義、行使職權、私戴黎元洪為總統、綜上二義、則天津所謂第一屆國會繼續開會籌備處者、法大業已告完成之說、斯罔天下、此而可忍、國誰與立、當然無效、願國人勿為所惑、謹此宣言、旅滬國會議員彭介石張知本覃振方潛杭辛齋趙舒陳榮廣凌鉞周積芹李夔陽項肩丁惟汾劉積學譚惟洋等同啟

稅則會先開五金審查會
▲本月十三日

修改稅則委員會業於前次會中、決定貨物種類之劃分、此後將就每一種類、開一審查會、以示鄭重、茲悉該會決定於本月十三日仍假總商會、先開五金類貨物之審查會云、

華僑學生會力爭澳門慘殺案
國聞通信社云、本埠華僑學生會、昨為澳門葡人慘殺華人事、亦致電廣州云、廣東省長伍先生鈞鑒、澳門葡兵慘殺華僑、視如螻蟻、其心殘忍、無以復加、經蒙派員查問、派艦保護、感激實深、中葡邦交最久、素稱篤厚、意謂葡政府必能持平辦理、以敦睦誼、豈料報載葡督竟有視葡兵任意開槍、慘殺多人為正當舉動、對於死傷之華僑、誣為亂黨、強橫已極、憤慨異常、此而可忍、孰不可忍、務懇繼續嚴重交涉、以雪國恥、駐滬中華民國華僑學生會叩齊、

各團體請釋閩學生
▲十九團體具函審判廳

國聞通信社云、前日各團體假三山會館、開討論援助閩學生會議、全體主張備函呈請審判廳、於今日開審時、從速將此案了結、不宜長此拖延、有妨青年學業、並損司法威信、議定後、即請廣肇公所代表馬少山、盧煒昌、福建同鄉會代表毛一豐、將公函繕就、由各團體蓋印呈廳、原函如下、敬啓者、閩學籍學生劉開辟等九人、因閩省官廳誣指與暗殺陳鴉岐謝翔高有關一案、前由上海檢察廳偵查、已逾一年、迄未決定、現此案移送貴廳審理、復經數月之久、并由陶刑長親自赴閩調查、該生等有無犯罪證據、當可辨明、竊以此案係由閩省軍閥好

交大驅陸風潮三日紀
交通大學上海學校主任張鑄、被校長陸夢熊撤任、以代理副主任張貢九接任、張鑄當即辭職、六日、張接陸氏來電云、「張貢九主任鑒、江電敬悉、滬校關係重要、紹難另易外人、執事才學俱優、士信仰、務請即行視事、弗再固辭、至學生誤會之處、全因路遠、傳聞失實、滬報所載各節、更屬無據、頃相一見、自必冰消、所冀學生評切開導、務以維持學校為前提、至個人進退、所關甚小、叔遠先生為總長所器重、校務可與商酌而行、副席容再商定、近日學校情形、盼電示是荷、夢熊支、」張貢九當復電云、「北京陸校長鈞鑒、支電敬悉、總長關心教育、校長愛護母校、遠派代表、令人心感、昨日學生開會、議決罷課、並派代表八人入京、金痛切開導、反對此等舉動、午後又開全體教職員會、討論維持辦法、公舉委員五人、與學生評議會聯席談話、詳切解釋、學生明知罷課無益、但勢成騎虎、一發難收、金事前不能預學潮之發生、事後又無鎮壓之力、隨同其間、徒滋罪戾、惟有再瀝下情、瀆申前請、務懇開去正副主任職務、迅派賢員、維持校務、廷金魚、」當晚七時半、學生會召集全體學生開全體大會、議決各項如下、(一)副會長李以新提出辭職、經多數挽留、准其辭職、(二)吳某起立、宣布吳人為陸氏黨羽、應請吳先生離校、當經通過、(三)前校長唐蔚芝先生久主校務、評議部已議決派代表二人敦請、為吾校維持當即通過、並舉出胡瑞祥顧毅同二人為代表、定七日赴錫、(四)罷課期內、必須有人維持秩序、議決每班舉糾察員一人、組織糾察部、(五)去年學生勝餘、共一千六百四十餘元、現已提出七百元、五百元已作代表旅費、學生會尚餘二百元、但現在用費浩大、必須全數收回、以便隨時取用、(六)通過某君提議派人聯絡本校從前畢業生之有名望者、以資聲助、而維現狀、

七日九時、又開大會、為討論昨晚未決事宜、議決四項辦法、至十時散會、(一)推定代表六人、聯絡南洋同學、(二)對教員聲明、所缺功課及考試、罷課期後當即補足、(三)舉出委員九人、組織董事會組織法研究委員會、討論董事會恢復後如何組織之法、(四)…

八日上午十時、學生會又開全體大會、由學生會會長主席報告、(一)學生會議決、因吳宋人與陸氏有關係、請彼暫時離校、吳氏已不在學校、(二)學生會副會長湯天棟當選、(三)董事會組織法研究委員會委員九人、趙祖康、陳壽孫、王魯新、茅以新、湯天棟、陳廣沅、胡瑞祥、高爾松、魏詩璈、九君當選、(四)此後大會議決案、列席者皆知悉不必抄出公佈、後請赴無錫代表及列席南洋同學會董事會代表報告情形、胡瑞祥報告略謂、唐先生對於此次學生舉動、表示贊成、惟切誡須守秩序、自願為學生帮忙、但所處地位甚難設助云、高爾柏君報告略謂、「南洋同學會七日下午五時開會、黃任之先生主席、議決、(一)由同學會董事列名、電呈交部總次長、請仍召集交通大學董事會、解決此次學潮、(二)推穆杼齋胡敦復沈恩孚等列名函件、請唐蔚芝發起、會同張季直嚴範孫等、公電召集董事會、解決此次學潮、公舉唐蔚芝穆杼齋三人為代表、(三)由同學會備函、向母校同學勸導上課、各董事及同學列名、推舉張叔良胡敦復二君起草、」云、後又議決、(一)報載北京學校轉詹、科主擇名學生會來函、語多荒謬、應請文牘科備函辯駁、(二)今日教職員開會、應派代表四人赴會、(三)再致電赴京代表力爭、電云、「……滬同學會及教職員、皆已同情電爭、請力爭董事會、『澂庚』、(四)致□部電云、『廣電誦悉、請速示根本辦法、生等仍罷課待命、』所電發通、(一)交通部來電、『上海交通大學主任廷金、該校學生懇急兩電均悉、本部於交通大學、現籌根本解決辦法、希轉知各生、照常上課、毋得曠課、交通部陽』、(二)張貢九復電、『交通總長鈞鑒、頃奉敬悉、大部於交通大學、現籌根本解決辦法、莫名欽仰、敬請迅予宣佈、以慰眾情、廷金庚一、』(三)

則各團體亦函……學生會、工商友誼會等同上、又福建來滬代表劉孝基、擬即日赴京、向司法部請願、各團體亦備函託劉君帶呈部(函文與上同)云、

路商界聯合會、留日學生救國團、福建自治促進會、新聞館、晉惠會館、生聯合會、各路商界聯合會、全國各界聯合會、女界聯合會、愛多亞路商界聯合會、泉漳會、長邑、旅滬福建同鄉會、廣肇公所、華僑聯合會、華僑學建學生會、工界協進會、職工俱樂部、少年宣講團、全國予決定、將本案撤銷、不勝迫切待命之至、此致審判廳之區、為與論集中之地、豈容多所隱徇、自應威信、茲閩保持獨立之精神、務之伸張、乃遷延兩年、未蒙判結、非商、有槭於學生、互相勾結、加以罪名、編類司法官廳、

函覆鄂學校贖路辦法
▲組織民有公司

本埠籌贖膠濟路委員會、昨復湖北漢東中學詢問贖路方法函云、接准大函、敬悉貴校學生、熱忱愛國、集款贖路、至堪欽佩、承詢籌款以後手續、敝會以為路係民有民辦、當以組織民有公司為惟一要務、惟公司如何組織、關係甚大、敝會雖經討論數回、現尚未決有具體辦法、須待一月以後、方有決定、茲先寄上海方面贖路儲金章程及說明書、以供參考、至貴校進行狀況、深盼隨時告之云云、

陸夢熊來電、「張貢九主任鑒、魚電悉、本日部電諒達、學校問題、正在籌議妥善之辦法、決非如學生張董事會一節、所能圖單解決、學期將滿、希會同教職員勸諭學生即日上課、毋誤畢業學期考試、若濫用罷課手段相要挾、使部無轉圜之術、弟乏遮護之方、不但學生自身不利、且恐於學校前途發生影響、請本維持母校之誠意、為最後之忠告、主任一席、非公莫屬、即辭亦難得總長之同意、務請即日視事、夢熊陽、」又該校教職員會議結果、由職教員電京、請總長暫代校長、即行召集董事會、選舉正式校長、以解決風潮、此議決案如能得同學全體同意、即照辦、否則另籌他法、故學生會又定昨晚八時開全體大會、討論此案云、

茶館主任提倡贖路儲金
膠濟鐵路、經我國太會代表力爭、東鄰迫於公理、始允我國備款贖還、但如此鉅款、雖經各團體竭力勸募、斷難指日可集、爾州路長樂茶館主任柴祖辯君、本天下興亡匹夫有責之心、即日向自轄部份喚名各客商、分頭勸募、諸客商感於柴君之熱心、咸皆踴躍輸將、頃刻間即集認至六百元有奇、聞是款訂於陰曆三十日以前、如數彙集、擬託中國銀行保存、以吾國人民之衆、苟能人人如柴君之熱心、樂為勸募、則集成三千萬元之贖路款、誠指顧間事耳、茲將認儲各戶姓名列左、

史惠生認洋三十元、戴杏林、韋林生、范槐莊、林厚卿、金思義、錢彰茂、俞竹亭、凌桐友、陸安楠、李少萊、盧彩章等十一人、各認洋二十元、張允廣、戴少安、朱立廷、諸明德、任欽源、俞廷璇、沈榮山、梁阻祥、邱應皋、楊品珊、潘根麟、朱五均、楊修鴻、許冬斌、徐時隆、王天榮、何榮坤、胡均卿、朱祥符、劉永慶、莫乃和、陳蔣生、劉竇生、孫松樵、王家祥、毛馭浩、諸福庠、彭惠生、等二十八人、各認洋十元、詹信實、鮑武餘、黃大霖、蔣福昌、張寶山、孫萊芳、鄭廷甫、史久福、沈鴻卿、石雀三、范松林、盧九皋、蔣鏞棠、沈友甫、毛和源、麥和甄、胡永鋒、樂泳蘭、李敬文、樂福生、郭淑良、德大布號徐君、等二十二人、各認洋五元、以上共儲洋六百四十元、

昌興公司今後之中國航業
昌興輪船公司、添加坎澳兩皇后號新郵船、迭誌本報、茲悉坎拿大皇后號、將於今晨十時進口、停泊吳淞、下午二時、該公司特派維多利亞號小火輪、在新關碼頭迎接東請赴船參觀之中西人士、至三時、又派伏爾康號小火輪、在新關碼頭接第二批赴輪之參觀者、該輪當日五時、即須開赴溫哥武、上海有新綿二百五十件、茶葉一百噸運去、旅客之乘此輪西身者、以西人為多、鹽務署洋員耿布氏、即乘此輪歸國、旅客之往歐美者均有、該輪於二十五號到溫哥武後、往歐洲之客、即有該公司派定之印第安皇后號輪轉航大西洋、若赴美國者、則由該公司派專車在坎拿大接送至芝加谷紐約兩處、華人之乘此船出口者、有五金商人陳煥之黎同眷屬赴英比德法遊歷、再該公司之日本皇后號、此次最後來華、業已在途、二十日可至申、下月一號由上海開歸溫哥武、以後便將此輪撤除太平洋之中國班、中坎之間、規定坎澳亞俄四皇后號往來、其噸位等如下、㈠坎拿大皇后號、二萬二千五百淨噸、六百五十三尺長、七十七尺九寸闊、每小時速率為十八海哩、㈡澳大利亞皇后號、二萬一千五百淨噸、六百十五尺長、七十五尺闊、每小時速率為十八海哩、㈢亞細亞皇后號、一萬六千八百五十淨噸、五百九十尺長、六十八尺闊、每小時速率為二十海哩、㈣俄羅斯皇后號、一萬六千八百十五淨噸、五百九十尺長、六十八尺闊、每小時速率為二十海哩、澳洲皇后號、下月亦可由溫哥武開出、八月十二日即可至此、該輪加添之後、每月派定兩輪進出云、

航業消息彙紀
▲閩怡泰洋行之格林前里號輪、上月駛至哥倫布左近六十哩海面、其船內之引擎機器、忽然損壞、當時修理無效、遂發無線電到滬、請本埠分行內速派拖船前往、以便拖出修理、免遭危險、

▲日本郵船會社之橫濱牛莊班郵船花笑丸、刻下因汽管損壞、不能行駛、已經開還東洋修理、遂宣告停航一個月、至七月內再行復航、惟其班次或將另調他輪接替云、

▲閩太古公司有將海口號溫州號兩輪、售歸華商之舉、已在議價中、

▲日郵船長野丸、由孟買裝到棉花三千零七十件、皮貨八十三件、洋燭六千七百四十箱、轉口者有米三千三百二十包、菜種及菜種粉七千餘件、鉛鐵一萬九千件、又烏羽丸由美裝來油二千一百七十五桶、烟葉一千六百八十九桶、又日本來貨由近江丸裝到者、有時計一千二百八十箱、白米三千包、紙頭五百七十一件、由八幡丸裝到者、有赤糖一萬一百包、冰糖六百包、棉布一千零五十四件、

▲昨留東學生之歸國者、有徐超、劉文林、于秉甲、徐增明、邊甘棠、夏雄海、史中堅、孫嘉喬等九名、

▲英國皇家郵船公司之閣拿曉號商輪、由倫敦日內瓦開出、明日可抵上海、須八月四號赴英德荷比諸國、又格林公司之新摩托輪格林皮爾號、刻將行抵南洋、定於二十六號進口、

▲瑙威非澳輪船公司、現又有米司那號及德尼立發號商船兩艘、由瑙威丹麥經蘇彝士來華、米司那號在十六號可進口、德尼立發號則須下月下旬始可抵滬、該公司之在華航務、現為順亨洋行經理云、

▲英印輪船公司之古奇拉號輪、由仰光開出後、十日可至上海、來貨以白米為主、又有大英公司之郵船克羅盃號、昨日由英來電、業於五號九時安抵倫敦矣、

國是會議昨日之談話會
國是會議本定昨日下午二時開第三次大會、嗣因不足法定人數、改為談話會、到會代表為邵醴且、崔潞、張一麐、沈信卿、盛竹書、馬炎文、戴天球、胡鄂公、吳弢、劉陽生、陳問璠、何積煜、溫剛康等十三人、公推盛竹書主席、書記孫福基報告、(一)蚌埠總商會來函、前推之唐代表因公他出、已去函敦促湊會、該代表未到席期內、凡經大會通過議案、一律服從、所有議案、俟唐代表出席再行提出、(二)經費問題、(三)泰興縣教育會、推殷佩斯為代表、(四)松江縣教育會推張芝為代表、(五)江蘇國是會議促進會選正副主任得人、報告畢、討論組織國憲委員會、及國民監督財政(路政附)委員會數事、至三時半散會、至下次大會日期、現尚不能預定云、

中華民國八團體國是會議議事日程、十一年六月八日第二號、(一)聯合組織草擬國憲為制憲之參考案、山東農會代表崔潞張啓昆提議、(二)解決國是、應法律政治雙方兼顧案、江蘇省教育會代表沈恩孚提議、(三)南北統一辦法案、江蘇道蒙海泰總商會代表馬炎文提議、(四)國民監督財政路政為救國之本案、江蘇省教育會代表黃炎培提議、(五)勸告日本保持華會結果、勿涉中國內爭、並通告歐美友邦、聲明中國內爭、當認為國民自決之動機、與國家統一之先聲案、山東省農會代表崔潞張啓昆提議、經該見審審查會提交大會者三件、(一)張嘉森提議組織國民委員會案、介紹者沈恩孚崔潞邵醴且、(二)沈艾孫主張聯省政府案、介紹者聶其杰趙晉卿、(三)薛一坤提議籌款興路之具體辦法案、介紹者黃炎培沈恩孚、提案二件、(一)請先認定全國最高民意機關完成憲法案、長沙律師公會代表何積煜提議、(二)建議裁兵宜同時擴充工業案、長沙律師公會代表何積煜提議、

獲訊泰興莊劫盜三誌
▲尚有餘黨

十六舖泰興錢莊被盜搶劫、經淞滬警察廳偵緝隊、在瓜街施相公弄破獲盜犯陳金標等、押候訊究各情、已誌前報、茲悉此案遂日因該隊郝隊長、將所獲盜犯袁軼泰、凌三狗、陳銀紹等提案研訊、該犯等同供、民等同開做小本營生、晚間出外行刦、全由陳金標等發起、現在除陳簽被獲外、尚有同黨等、已赴浙湖等處、刑營得供、判令還押再究、一面派探持文帶同線索、由滬出發、分投查拿矣、

上海療毒院
專治梅毒淋症皮膚病
院址法租界嵩山路捕房後面仁和里南首

君有淋病乎
新淋 久淋 確保斷根

斷根的原因
一……醫術的確當
二……藥力的特效
三……經驗的宏富

德國獅牌六〇六
……藥力充足
……去毒神速
……安全注射
……能氣消毒
取資特廉 每針四元

上海會審公廨
為已故沈莘夫遺產案據沈伯逵仲虎季高叔五狀稱伊父莘夫於本年三月三十日在上海身故、莘夫之遺產繼續人請求給諭接管等情為特登報通告如有人反對沈伯逵仲虎季高叔五接管該遺產者、限十四天內到廨聲明理由如屆期不到即准具狀人之請給諭接管此論
民國十一年五月念七日 正會審官

德國淋濁注射液
是液係德國新發明功能清尿道殺淋菌無論新起久患一瓶即愈(優待)藥水用盡可將注射器退回半元若病家須再服本行經理德國之九一四淋藥
上海德維洋行西藥部 外埠分銷處

廣嗣金丹
腎為先天之源蓋人體胚胎一元點陽為人生之命脈者腎也腎強則精氣充足腎弱則神衰昏沈凡人當成人時正身體各部發育之秋斯時調攝有方即可享健全之幸福儻或婚太早縱慾無度或誤犯手淫以致精耗氣衰者是以阻礙發育於是精神恍惚耳目昏眩腰膝痠軟百病叢生以致抱伯道之憂良可憫已本廬製廣嗣金丹功能補腎壯陽補先天不足後天失調種種病症均能藥到病除弄璋之喜操券可待
(價目)每盒銀二元 雙料每盒五元 試服一元
上海寧波路口 崔氏獅香廬藥房啟 分設
長沙藥道 福州總督署口 北京觀音寺街青雲閣樓下 天津北馬路獅子胡同忠成棧內 南京下關大馬路 杭州上保佑坊 奉天省長公署東首 無錫北門江陰巷內 南昌楊家廠正街 安慶四牌樓西街

上海泰亨源記銀樓
加烚字元足飾金、換出每兩洋四十三元半、收進每兩洋四十二元、紋天字銀每兩一元六角二
本樓首創金銀號化煉廠歷有五十餘年自添設各色俱全金足價廉中外素孚外埠支店通兌又儲蓄以廣招徠 開設北京路鐵大橋南 電話中二八五八號

上海銀樓新同行告白
廣門行情上字烚赤飾金 兌出四十四元半 收進四十三元
裘永和 周萬成 老慶華 鳳和仁記 德和仁記 新寶興 鳳和恆記 源康德記 寶興文記 景福祥 於慶和 於慶泰 周萬興 凝興正記 新慶華 啓

中國棉業銀行廣告
本銀行額定資本一百萬元收足五十萬元專營定期活期存款抵押放款押匯兌貼現儲蓄代理及保證買賣棉花收付款項手續簡捷利息克己如蒙惠顧無任歡迎
行址上海河南路二號 電報掛號四四三〇 電話經理室二八五 營業室二四三一
3703

蘇州司部巷傷科殷震賢分寓上海
一部人常寓上海白克路永年里一弄東首第一家四百七十五號門牌候診

上海新北門大街 萬源長珠號
▲珍珠鑽石 ▲照碼九折 ▲不去線碼 ▲包退還換 收兌珍珠鑽石

常州黃朱芝之孫 曹仲謙內外男婦科醫家
常腐上海英大馬路大慶里東首第二家電話二九八九 授
逢雙日下午寓吳淞大街仁仁堂藥號

元祥茶號 特別大減價一月
五月初一日起 念九日止

洋房出售
茲有某中國軍官所建之洋房坐落愛文義路西摩路轉角地基三畝三分六厘八毫內有客堂膳廳房浴室用人房汽車房大花園各等供全如欲購者請駕臨江西路念四號中國營業公司接洽可也

浴衣
西名 BATH ROBE
西人注重衛生、無論男女、不分寒暑、日必沐浴、而在沐浴前後、必不可缺者、厥惟浴衣、蓋藉以保體溫、去水濕也、本公司所製浴衣、價廉物美、深為西人所歡迎、即我青年同胞、根據學理、知沐浴與健康關係之密切、因亦絡繹惠顧、爰備此沐浴必需品、除自用外、並以分贈親友、誠為本樣子間、日必添置新品多種、花色美幸、今又添織新品多種、尤適男女青年之雅美觀念、並備有廉價浴衣、以期普及、凡我同胞、惠顧請速
三友實業社樣子間 並門售部謹啓
上海四川路橋北堍Y十六號半 電話北一〇三六、二六三〇

金手錶限額贈品
現屆夏令手表為應時要品本公司為優待顧客起見將男女最適用保十年騎馬金手表照原定售價減售七五折計每隻連一兩金表套售洋十五元限額一百隻愛用手表者務望乘此速購以免額滿向隅
英租界大馬路惠林登手表公司 電話中二七四一

西華德路海寧醫院院長陳讓先生
兒科聖手也每年所著兒科學說大為中外醫學名家所推崇為留心研究兒科者所必讀自經先生臨床以來各界咸稱妙手經驗豐富討論學術各界有疾者均就診於先生者若先生之高明以其學術之精深名醫者若英美德法各國大醫院均有專長
兒童世界之救星

大廉價夏季
旅行箱包
發行所 孤兒院 (新世界南部對過)

◎續誌破獲私鑄銅圓之機關

▲熊警佐二次前往稽查 ▲又獲計數簿及往來函件

上海縣知事沈寶昌、前日會同縣警察所警探在蒲淞市緝獲私鑄銅元機關、當場捕獲蒲淞市農會會長趙發驁等十名、訊供發展、收押候辦等情、已誌昨報、茲聞沈知事以滬上輾資銅元充斥、擾亂金融、影響商市、實非淺鮮、近日銅元價愈跌愈賤、與小民生計、地方治安、均大有關係、若不嚴懲一二、不足以寒匪膽而昭儆戒、查趙發驁身爲蒲淞市農會會長、玩法妄爲、膽大已極、故又飭令警所司法員陸遐誠於昨日復又提犯隔別研訊、務得主名之人、以便併案訊辦、供出各犯、昨日已將犯名住址詳細開明、備函派探分赴英法兩公廨、請爲協緝、歸案訊辦、所有現獲各犯、業已訊明、俟錄取確供、申送松滬護軍使署覈辦、一面將破獲詳情、會同淞滬警察廳快郵分呈江蘇督軍省長兩署核辦、

又聞上海縣警察所主任警佐熊會衡、此次對於破獲私鑄機關、手續頗爲愼重、因往捕時、趙發鰲消息靈通、一若有人預先通風、已將機件拆毀、故辦理不厭求詳、當將起獲之機件、督同內勤各員、詳爲檢點察看、該機似係鑄銀元爲主體、銅元爲附件、昨日上午、熊警佐及郭朱劉三稽查員、下鄉至趙家內、作第二次之搜查、以便嚴緝餘犯、併案訊辦、該稽查等到鄉後、察看趙之住宅、房屋甚大、共有三進、四面俱有小溝、當在屋內搜得賬簿兩本、係平日收買紋銀之計數簿、又函件多種、均與本案極有關係、察看情形、似已私鑄多日、勘畢、當即繪成房屋圖形、連同搜獲證據、一併帶回警所、報告熊警佐核辦、所獲機件名目件數、照錄如左、軋銅片機兩部、三十寸大鐵輪一個、圓絲一袋、車床一部、鑄銀幣機冲一座、絞手一個、老虎鉗一把、壓重鐵球二個、長螺絲五只、冲銅元機二部、壓重鐵它四個、鐵鏈三個、紫銅鍋二只、快慢離進滬壓軸一座、螺絲盤一個、發火罩五只、十字絞手兩把、大剪二個、烟卤八個、鐵地軸一根、鐵球絞手一個、機器鐵欄脚二只、鐵管八根、鐵盤子六個、苦而把一個、鐵銃一對、皮帶一條、小鐵圈一個、鐵盤一個、鐵它一個、大冲座子一個、鎔銀鍋四只、鋼模五個、方華絲一個、零小件八件、化銅模片子十六塊、鐵欄二個、鋼條六十二根、(以上均起存警察所)

又一訪函云、趙家堰地方爲上海縣警察所派探緝獲私鑄銅元機器及僞銅元並軍械槍彈等件、暨獲首要各犯趙燕堂等十名、已誌昨報、茲悉熊警佐訊得趙係蒲淞市農會會長、供認私鑄銅元及鎔質銀元、混銷不諱、並據供涉西鄉虹橋鎮紳董前充省議員之顧肯岩、串通股購機器僞鑄等語、當派偵探密往本埠西門外顧之寓所查提無着、旋又偵悉顧已匿居租界、而顧之眷屬亦已偕逃、故由縣所長函請英法兩廨飭探協緝矣、

◎四路房客會交涉報告

▲雙方推誠協商

聯合通信社云、山東路等四路房屋趕移翻造一事、迭誌本報、茲據該四路房客聯合會報告、謂於星期二特派交涉長向房東公平洋行經租處要求展期、經該行總辦汪君再三申述房主拆屋理由、共分幾種、㊀此間房屋係多年舊屋、若不從事翻造、於住戶不無危險、而衛生亦有莫大關係、㊁房東祥利洋行出頂、係房東自由主權、公平洋行無權阻止、㊂公平洋行待遇房客極爲和平、加租亦爲公允、如諸君定欲反對、是不忍稱好、㊃且前次派代表來本行陳說、鄙人已爲設法寬限半月、不收房金、以表不忘多年之友誼、㊄業經與承租人雙方訂立契約、限期交屋拆屋翻造之期、經工部局照會核准等語、經代表童君云、汪君之意甚善、但房客方面、貧寒之家、已佔多數、一旦迫令遷讓、恐生意外之虞、因近日天氣正熱、拆屋搬移、於衛生上亦有關係、況全體房客、素感房東恩惠、時刻不忘、倘翻造之後、仍欲繼續承租、亦頗不忍、惟目今拆屋打笆之期不遠、非速從事調和、以期雙方和平了結不可、否則代表不能負責、爰請查房客等已竟有相當房屋者、不過十分之一、無屋可尋者佔十分之九、若不寬予期限、直置房客於無路可奔之地步、萬望汪君體恤苦衷、汪君云、余力能辦到者無不幫忙、現定五月初二打笆、如果無屋可遷者、再住幾天不妨、惟欲繼續承租者、余不負責、童君辦法、尙有商量餘地、故於昨日據情報告、以便召集全體會議云、

◎蘇議會再否認有獎債劵

蘇財政廳發行有獎債劵一案、輿論頗不謂然、蘇議會五日談話會中、曾決定省署移文退回、并通告本省各公團、切實否認、現此項文件、已分別發出、特錄如下、㊀咨省長文、「爲咨還事、五月二十六日本會咨請公布財政廳擅自發行江蘇省有獎債劵、應即咨請省長嚴加制止一案、本月三日、准貴省長復開、(原文已錄七日本報、從略、)等因准此、查此案關係省債問題、本會議決當然依據會法第十六條第四項辦理、事理極明、今貴省長乃以原咨未經敘明爲疑、本會合即補行聲敘、至本會對於來咨種種未能同意之點、敬爲貴省長詳斷言之、公債必經議會、貴省長既知之矣、貴省長亦知議決以後、其手續應如何乎、國會議決、則大總統公布而後財政部發行之、省會議決、則省長公布而後財廳發行之、手續苟有不完及錯誤、人民即絕對無遵守之義務、今如來咨所云、是院部核准、財廳發行、公布條例者何人、則無聞焉、冒國債之名、而行之以非馬非驢之手續、本會誠不能料貴省長之違法罔民、至於如此、惟以該項公債首冠蘇省字樣、發行又在財廳、則擔負自屬蘇民、本會職責所在、義難嘿爾、是以有咨請嚴加制止之議決、來咨以丁漕作抵、院部核准兩語、爲拒絕本會議決之惟一理由、不知漕糧列入國家預算、本省絕未承認、即退而不論、要之院部核准、斷不能代表國會議決及大總統公布之兩職權、蘇財廳亦斷不能作財政部之代用品、故國債之名、萬難假托、債發自蘇、即國之省、本會斷不能放棄監督之職權、至於有獎一節、債劵既根本不能成立、原無討論之價值、特來咨般般言之、則本會亦願略貢其所懷、募債不賴誠信、而以有獎爲招徠、是否係引誘人民趨於倖獲、較之彩票作用、議決有案、有獎之說、自難贊成、貴省長以原諒期諸本會、本會寧不願仰體賢長官之苦心、所難者、本會不敢求諒於蘇民耳、來咨又謂本省財政早經公開等語、未知何所據而云然、無論官廳詭譎、然拒絕人民干預之國家預算、除耳開債臺日積、瀕於破產外、他無所知、即地方預算、本會迭次催造之七八年決算案、亦等諸泥牛入海、公開之說、毋乃適得其反乎、尤可異者、來咨有礙難公布、及本署應認爲建議事件等語、査本會議決事件、按照會法第三十七八九條之規定、省行政長官僅有十日內公布五日內咨交復議、及認爲違法咨會撤銷之三項職權、此次貴省長對於本會議決咨請公布之案、不依會法辦理、而武斷爲建議事件、侵犯本會職權、本會斷難忍受、爲此具文將原咨送還、仍希查照前咨議決案、依法辦理、除電國務院財政部、暨再通告六十縣外、此咨」㊁致國務院財政部電「北京國務院財政部鑒、蘇省長王瑚議發行蘇省有獎債劵四百萬元、不依法交本會議決、經本會提議禁止、乃以案經院部核准、諉係國債、不予公布、竊念國債發行、必經國會或國務會議議決、大總統公布、財政部執行、今該省長用蘇省名義發行債劵、乃以院部核准爲藉口、假托國債、剝奪本會議決權、實係違法罔民、本會代表蘇民、誓不承認、有獎性類彩票、蘇民尤所反對、合併陳明、除咨明省長並通告蘇省六十縣外、謹電奉陳、伏祈垂察、蘇省議會叩陽、」㊂通告本省各團體文「江蘇六十縣各法團及父老昆弟公鑒、蘇財廳擅發有獎公債四百萬元、本會議決咨請省長制止、業經通電奉陳、並聲明該項債劵無論何人收買及抵押、概歸無效各在案、現准省署咨復、以該債指丁漕作抵、經部院核准、指爲國債、剝奪本會議決權、查國家發行公債、必經國會或國務會議通過、大總統公布、財政部執行、人民方有遵守之義務、今省公署用蘇省名義、發行債劵、乃以丁漕作抵部院核准兩語爲藉口、假托國債、冀避免本會之監督、違法罔民、莫此爲甚、且蘇省積虧將及千萬、破產迫於眉睫、乃謂後此之丁漕、足以騰出爲償還四百萬公債之用、誰能信之、有獎性類彩票、尤足爲江蘇之汚點、本會對於此項公債、誓難承認、除咨復省公署並電國務院財政部外、合再通告、」

◎昨日之外幣市況

昨日(八日)、外幣市價、漲少跌多、市面岑寂、羅卜五百元老票漲五錢、計買價十一兩五錢、賣價十二兩五錢、又五元至二十五元老票、亦漲五錢、計買價九兩、賣價十兩、馬克跌一毛、法郎漲一釐、計買價一角五分八、賣價一角六分、新加坡跌一分、買價八角七分、賣價八角八分、香港鈔票漲二釐、東京老頭票跌八釐、計買價八角三分二、賣價八角三分七、花旗票跌去一分半、買價一元七角三分、賣價一元七角三分五、英金票跌八分、計買價七元九角、賣價七元九角五分、荷蘭票跌二分、計買價六角三分、賣價六角四分云、

◎昨日之國內滙兌市況

昨日(八日)、滙價各處跌落者頗多、漲者甚少、京津兩日無市、昨日行市跌落甚鉅、北京銀滙跌去二十三兩、計爲一千零二十六兩、洋滙跌去二元、計一千零三元、天津銀滙較星期二亦跌三兩、計爲一千零五十四兩、洋滙一千零二元、跌二元、濟南銀滙爲一千零二十九兩、跌一兩、洋滙一千零一元、跌二元、青島銀滙亦跌一兩、計一千零六十九兩五錢七、洋滙跌二元、計一千零三元、漢口銀滙不動、洋滙跌落一元、計一千零三元、沙市宜昌長沙九江南昌蕪湖等處銀洋滙價、均無漲落、安慶蚌埠洋滙各跌落五角、福州洋滙、前日曾跌落二元、昨日又復回漲二元、仍爲一千零十元、江蘇浙江兩省各處滙價、均無漲跌、仍與前日相同、萬縣重慶成都均不動云、

◎友華銀行滙市報告

昨日、友華銀行滙市報告云、七日倫敦大條銀價、近期長三七五、遠期半便士、紐約銀價漲至七角一分三七五、倫敦紐約間滙價四元五角零半分、今晨此間各國滙價、英鎊長至三先令六便士、美金七十八元七角五分、日金縮至六十兩七錢五分、其餘亦各有漲縮、開盤時市況堅定、其後陸續見硬、晨間英鎊成交價、六七月份三先令六便士二五、美金成交價六七月份七十九元二角五分、午後英鎊售開價、六月份三先令六便士八七五、七八月份三先令六便士七五、美金售開價、六月份八十元三角七分半、七八月份八十元二角五分、今日復有少數滙票出售、投機家亦紛紛售出、昨日印度及中國俱在倫敦購銀、倫敦市況堅定、紐約亦堅、成交不多、

◎昨日之金融市況

昨日上午、銀幣市價、與前日收盤彷彿、開盤仍係七錢一分九釐八七五、浙江造幣廠現因新絲上市、留省應用、故少有裝申、無錫裝申又有二十萬元、中國銀行買進現洋三十萬元、價照午前市盤、午間有裝往湖州二十萬元、亦有絲行用途、午後收盤價爲七錢二分零五毫、較上日大六毫二忽五、洋釐自端節以來、頻頻跌小去一分之多、照目下觀測、已見跌定、似可轉機若干云、銀拆、上午市面仍爲二錢九分、滙豐收欵元三十五萬兩、道勝花旗等各銀行收欵十五萬兩、下午收盤、爲二錢六分、較前日小去三分、

◎昨日元芳呌莊之市況

昨日星期四、爲元芳洋行拍賣各種疋頭之期、共計排列七百二十件、計三萬一千零八十五疋、比較上周少一百零三件、計四千五百七十疋、所拍市價、已見起色、客帮中如北帮天津漢口長江寗波等帮、均有買進、白貨則更升提也、所拍之價詳商情欄、

◎絲市消息

滬上各絲廠、自紹錫等處收繭回滬之後、已陸續於端節先後開車、本星期來、日本絲價平常、故日商方面少有購買、花旗莊尙稱活動、買價較上月做開略歇一二、本週間美商各洋行之買進者、約有數千擔、高貨每擔一千三百兩、中者一千二百兩至一千一百五十兩不等、但本周春繭價格、扯槪巳高、烘折鮮繭、三百十斤烘乾繭一擔、繅折繭身尙高、按成本對於目下絲價、尙可有利也、

美商美信洋行、昨日買進克來方特別倏紋廠絲五十擔、價爲一千一百七十兩、由某絲廠售出、

昨據絲廠中人述稱、本年春蠶繭信、滬地各絲廠赴常錫深陽嘉興等處收買鮮繭、總扯無錫一埠、常年繭欵用洋六百萬元之譜、本年無錫出產約六分年歲、收數殊少、而行情則鉅、故無錫裝去之洋、尙有剩餘退回數十萬元、常州則較無錫爲佳、可得七成之外、深陽則又遜於無錫、祇五折收成、又嘉興嘉善交界之七星橋、有繭廠一家、常年可收鮮繭一千擔、今屆僅得五百餘擔、江浙相毘連、因天時不熱、故蠶繭受影響耳、

◎顏料之市況

美菁爲出口顏料之一種、近來洋莊不動、館埸見呆、來貨頗湧、故市價緩跌、現下高貨售開每擔元五兩八九錢、嗣後或可看小、面藝銷命將終、市上存貨將罄、每擔現開一兩三錢、價定勢、梔子近因洋莊不動、內地染坊銷埸本屬不多、亦無大宗交易、壯梔售價每擔元十九兩、角梔每擔十五兩五錢、

◎生油價格驟跌

生油一物、上海全賴廣東汕頭厦門等帮之去路、上月間、各油市價頗昂、廣帮因粵省大局不靖、皆未動辦、停頓已一月有餘、茲汕頭厦門兩帮、覩市面已見平鬆、汕頭存貨巳將銷罄、遂不能再延、於前日起在申購辦、行號方面、執貨者以銀根關係、再不能擱、故此兩日間、生油頗爲活動、采菽堂市上、做開二千餘件、開價十兩零一錢、較前市價、每擔驟跌去一兩之外、有貨者亦不得不售、觀此情狀、市價尙須看小云、

◎寗波新菜子到滬

寗波新菜子、現巳見新、前昨兩日、頭批貨由招商局新江天及新寗紹等輪船運來、共有八百餘包、當由日商鈴木洋行買去、開盤每擔四兩四錢半、開價甚好、聞本年收成豐稔、身骨亦優、至二十邊能可一體上市云、

◎研訊迭犯三十起刦案之劇盜

▲內有北河南路開槍擊斃錢茂安案

王阿二・王寶生(又名蘇州阿榮)・陳長順・陳阿三・張阿二・王阿福・張子卿・丁阿三・毛阿甫・毛川郎・倪阿福・秦小其・楊阿成・張阿六・汽車夫秦毛狗、三百五十八號華捕朱新發、婦人朱林氏、均因有强盜行爲、被匯司捕房華探目金福壽包探陸連奎侯阿寶王桂亭劉永茂陳玉山費克倫、與虹口捕房包探孫阿慶及西探陸錦在華租各界購線緝獲、解經公共公廨押候特別訂期研訊在案、茲由該中西探目與偵査得各被告共犯盜案有三十起之多、內並有命案一起、卽乘坐秦毛狗所開之汽車、在北河南路搶刦大通轉運公司送往錢莊之現洋、因而開槍擊斃該公司押送人錢茂安、其餘被刦事主姓名地點、臚列如次、孟湯弄九號與兆康錢金氏陸談成成滋生張沈氏、勞合路二百三十五號周齊氏、白克路三百八十八號錢芥塵、台灣路十號邱仰峯、北福建路五百八十號袁秋葵、兆豐路九十六號毛莉氏、通州路五十一號萬生泰煤炭店、派克路七百二十三號沈聚成、三泰路二百七十九號沈茂盛、北浙江路一百七十二號王徐氏、北山西路一百七十九號金大生胡啓明、甘肅路德興坊六百八十五號謝克生、梅白格路八百六十五號吳陳氏、密勒路九百四十五號孫根生、九江路二百二十三號何志卿、阿拉白司脫路劉道生、新唐家弄二號張景金張梅芳、唐家弄二百三十一號李伯勳、白克路八百六十號胡鳳喜、浙江路三百十五號林濱文、威海衞路一千零九十號蔣昌甃、顧家弄單吉臣、北山西路黃品三等三十家、所搶之物、槪係金珠首飾現洋鈔票綢衣衣服衣飾、原贓業已吊出、前日下午、捕房傳齊原主、將男婦各犯及抄出之手槍兩枝與贓物、解至公廨、由張襄讞會同英采副領事升座第一刑庭研訊、首由西探目泮林士與陸包探上堂陳述偵査情形、將捕房所錄各被告之口供單、呈案請奪、次由事主吳兆康甘茂林錢金氏證明伊家被刦時、在民國八年三月六號夜、盜匪有十餘人、連刦同居五家、損失一千餘元、各盜當時均出手槍恐嚇、惟事隔數年、盜匪面貌、辨認不淸、周齊氏證明伊家被刦時、係八年十一月八號晚、損失四百五十元、錢胡氏證明前年四月初九下午七時半、先一盜來伊家、賊車夫阿二、繼有五盜擁進、各執手槍、將伊綑縛、搶去値洋二百三十九元之衣飾、邱仰峯證明伊家被盜損失五百元、袁秋葵證明被盜多人擁入賬房、袖出手槍恐嚇、搶去鐵箱內現洋一百六十餘元、毛趙氏證明去年十一月二十二號、有盜五人、手執槍械、擁入內室、搶去金鐲三隻、金戒四隻、萬生泰店主證明去年十一月二十二號、被盜六人侵入、搶去銀洋、沈聚成證明亦係被盜六名、搶去銀洋、沈茂盛證明伊被搶去係狐皮綢衣、其餘各事主已不及一一投案證明當時被刦狀况、遂質之王阿二供稱、今到堂證明被刦之各事主家、確係我與王寶生陳長順陳阿三張阿二王阿福及在逃之金標等同搶、得贓均分、起案手槍、有一枝是我的等語、而王寶生陳長順陳阿三張阿二王阿福均供認與王阿二夥刦不諱、時已薄暮、餘人不及審訊、中西官飭各被告分別還押、聽候續訊、

◎漢口路參與萬國拒土大會

萬國拒土會定於本月二十三日開本屆大會、日昨特通函各團體要求推派代表、參與斯會、各團體得函後、僉以鴉片流毒四海、若不嚴行禁絕、病民弱種、關係非淺、咸擬一致加入、並聞漢口路商界聯合會、已推定呂靜齋張秉鑫二君代表與會云、

◎浦東紡織工人會函謝互助

聯合通信社云、浦東紡織業工人會、昨函致各工會云、承蒙各業工團、熱心公益、援助敝會、得能恢復工作、感德深重、敬謝之至、所有代募欵項、請由貴會保存、以助公益、或仍發還熱心贊助諸君、則敝會感德銘鼎、特此敬謝、浦東紡織業工人會叩、

◎婦孺會代伍瑞雲偵查

▲陸梓桐者何如人耶

國民通信社云、中國婦孺救濟會、爲一般被騙婦女之救星、茲聞該會近有崇明女子伍瑞雲、投會訴苦、據謂春初由原籍來滬求學、有自稱神州醫院總務科之陸梓桐者、設計騙取該女珍珠現洋等、並欲姦汚、軟禁某客棧內、故設法潛逃至會、請求救濟云云、該會以事跡離奇、且涉拐案、業已從事偵查云、

◎派挖泥機開濬日暉港

滬西日暉港、爲湖水通達徐家匯虹橋七寶等處之內河要港、船隻行駛菲鮮、近兩年久未濬、淤泥積滯、航行與農田均有妨礙、自宜開濬、以期暢流、昨由滬南工巡捐局派挖泥機船一艘、前往趕速開工濬深矣、

◎斜南路將改名滬閔南柘路

滬閔南柘長途汽車公司、刻正趕鋪車路、建造橋梁、擬於本年秋間、先行開駛由滬至閔行一段、已誌昨報、茲悉該公司之上海車站、業經擇定設南車站之斜南路地方、茲爲便利乘客起見、昨特函商滬南工巡捐局、請將斜南路名改爲滬閔南柘路、已允照改矣、

◎豆米業兩公所增加費用通告

滬上豆米業萃秀仁穀兩公所、前公議售項客帮之貨、增加費例、於本月初三日、遂集同業開大會、經衆議決、昨日、兩公所刊發廣告、如照同業即日實行、通告如下、 查我同業配裝運往鐵路及江北帮等雜糧、所加費用、參差不一、現因生活程度增高、販船扛力陡增數倍、若仍照從前加派、斷難維持、茲經公議酌加費用、以資抵注、自即日起、以每包論者除照向章外、增加九八元二分、以每百斤論者、增加元一分半、外加公會捐每包元一釐、裝浦水險每千兩元一兩、如停泊過夜、以兩夜爲度、倘逾兩夜、照加停泊過夜費、自即日起一律實行、

◎因賭釀成命案之結果

▲王阿大並非毆斃 ▲周小林押一月

江北人周小林倪大與楊士總王仁福(即王阿大)、於上月九號、被人邀至斑由路七十一號張之家內賭夜、周等四人聚賭擲骰、起衅、王被周毆斃、後由包探錢連奎何連恩將周倪楊三名、拘解公共公廨訊押候究等情、迭誌前報、昨晨、陳襄讞會同美約副領事升座提審、于愛秋上堂、請求爲其父王仁福伸雪、質之周供、是晚因賭口角、伊隨手將王之頭額毆打一下、並非故意行兇等語、而倪楊兩人則各證明周與王相打是實、惟不涉伊等之事、中西官訊畢、將醫生呈案之剖驗尸體報告書察閱之下、宣布判詞云、據醫生報告、王阿大致死原因、並非由於被毆、惟周小林不應打架、着押西牢一月、倪楊兩人無干開釋、

▲尙有本埠新聞等轉入後頁

※雜評 二※

盡心力而爲之 (无用)

天下事盡心力而爲之、未有不見效、何者、事在人爲、人而能爲、事無不成、不觀諸膠濟路乎、集金貯贖、各界共助、或撥筵資、或扣薪資、或行附收、或爲勸奬、得寸卽寸、得尺卽尺、有百利而無一害者、莫如此事、然未有如是樂茶樓裏堂主任柴祖湃當衆勸貯、集六百金、趣而且易、盡心力而爲之之效、視拐匪詭計百出、常人見之或不易窺破奸謀、婦孺救濟會於將出之船、盡搜查之、職麼獲奸匪、拯人水火、盡心力而爲之之效也、蚊蠅么蟲耳、滬中人士大舉驅滅、不知者以爲小題大做、其實小事易忽、能注意其小者、養成精細之心思、則於大事可得縝密處置之、自此舉成、民國十一年夏秋之蚊蠅害、敢斷其統計表上、必可減少數位、隱消疫癘、功如曲突徙薪、盡心力而爲之之效也、卽如銅圓之毒、當局悉心搜查、竟得破一大窰、罪人斯得、不稍瞻徇、移送軍法、不解普通法院、當局之意、殆亦感於銅圓病民、官廳同被其擾、一路哭何如一家哭、普通法院程序繁多、無寗舍緩從權、付諸軍法之直捷了當、殆亦盡心力而爲之之意、記者因人之爲善而能盡心力、其人必君子、官之爲政而能盡心力、其官亦良吏、勉之哉、

速領伍元現金
五月初一開幕
本行由美國分此、專售光學眼鏡、爲沽名起見、特備現金五千元、酬給主客
外埠郵費每分二角
▲上海南京路福建路口美國駐滬眼鏡分行啓

常州廣新紗廠廣告
本廠所紡十支至三十二支各種細紗外、爲提倡國貨挽回利權起見、仿照西洋製法、特紡二三股紗絲冷及各色花綫棉線、特別改良、精益求精、行銷以來、久蒙各界贊美、現爲顧客便利起見、委託上海英大馬路勞合路口德羅里一弄昌仁記號蕭金奎君爲滬埠承銷處、嗣後貨客惠顧、請向君接洽、自當竭誠歡迎
6142 B 收

本埠新聞二

藝術會之第一回洋畫展覽會

▲各種精美出品約百幀 ▲展覽至本月十二日止

藝術會、係俞宗凡・陳抱一・許敦谷・洪野・關良・君等所組織、自昨日起、在甯波旅滬同鄉會、舉行第一回洋畫展覽會、開至本月（六月）十二日止、昨日爲其第一日、往參觀之士女甚衆、陳列之出品、以俞宗凡君之「燈光下的人」爲最佳、陳抱一君之「婦人像」・「黑帽」・關良君之「黃浦灘」・「花」・洪野君之「鬱樹」・許敦谷君之「魚」・「朝」・徐祖馥女士之素描三幀・張毅漢君之「曉色」・亦均爲精妙之品、俞宗凡君之「微醉後」・「窗前」・「農村斜陽」・陳抱一君之「雷峰」・「靜物」・「西湖蘇堤的一部」・「三潭印月的一部」・洪野君之「初夏」・「岳廟」・關良君之「靜物」・皆甚優美、出品共約百幀、粉畫・油畫・水彩・炭畫等各體俱備、愛藝術者盍往觀諸、

童子軍比賽之昨訊

本邑童子軍大比賽、自上月二十七日開始迄今、業將次第告竣、乙種救護、已於五六兩晚比賽終了、甲種則定於十日下午舉行、乙種結繩、亦定十日比賽、至競號一項、定在十一日上午八時三十分、在寶山縣舉行、分東中西三站、距離約一千五百碼、收發時間、以五分鐘爲限、業已由會發有通告、知照各團遵行矣、

少樸英文專門學校之創辦

小西門中華路文惠里少樸英文專門學校、係沈少樸君所創辦、現聘請經驗豐富、程度高尚之歐美教育家、擔任教務、該校交通便利、校舍清雅、附設暑假學校、定於陽曆七月一號開學、近聞學生報名甚爲踴躍、沈君尚欲購地建築校舍、以資擴充云、

民生女學發刊十周年紀念册

法租界貝勒路民生女學校、係胡飄吟女士以私資創設、迄今十載、成績昭然、會於去年十月間開十周紀念大會於甯波同鄉會、今又發刊十周年紀念册五千本、分送各界、該册由王景石主編、內容極爲美備、足供創辦女學者之借鑑、聞一星期後可以出版云、

明星影劇事業之進步

我國影劇事業、近數年來、大稱發達、上海貴州路明星影劇公司、爲鄭正秋・張石川・鄭鷓鴣・任矜蘋・周劍雲等、集合同志所創辦、股本雄厚、該公司以吾國影劇、尚在幼稚時代、故先從培植人才方面着手、附設明星影劇學校、以資完成影劇界高尚人才、茲該公司編定一滑稽趣片、連日拍影、甚爲忙碌、不日可告完竣、其中精微奧妙趣事、尤爲吾國影劇界之別開生面、將來一經開映、定受社會歡迎、預料該公司前途之發達、可操左券、此亦吾國影劇事業發達之一斑也、

守望團開第八次委員會

六月八日午後四時、上海南市守望團開第八次委員會、到者穆抒齋・毛子堅・賈粟香・淩伯華・賈季英・姚子讓・姚慕蓮等七人、公推姚子讓爲主席、共同討論呈文底稿、當經到會各委員公決修改、即日繕發、又籌備處主任淩伯華報告、收到入團志願書共計二百二十七份、議畢、散會、已六時矣、

裘箱業常會紀

南市書雲堂於陰曆五月十二日晨八時、開常會、到者二十餘人、公推孫永年爲主席、報告（一）裘箱夥友棧司來函、要求加薪、各會員討論之下、因無代表具名、作爲無效、（二）滬上屢報火警、殊爲危險、本業新貨已屆登場、由國運滬、均堆洋棧、向無保險、恐遇火警、何人擔負、今議決於本月起凡裘箱投行客貨、每件抽收保火險規元一錢五分、代客保險、倘遇不測、由行家賠償客家每件規元二十兩、惟以貨在同業本棧或代上之棧爲限、如在洋棧浦江及客家自上之棧遇險、本同行概不賠償責任、會經通告沙永蒋客、惟恐道途遙遠、或有未週、茲屆新箱登場、再事誠佈告、以便週知、議畢、已鐘鳴十二下、始散會、

廣東旅滬金銀器工業會新屋落成開幕

北四川路虬江路中廣東旅滬金銀器工業會新屋落成、於昨日下午二時、行開幕禮、來賓到者有中華海員工會上海支部代表林偉民・隴常吉、香山同鄉會代表徐公溥、粵僑商業聯合會代表李卓英・「民治急進社」代表何梓生、崇明路商界聯合會代表李一鳴等、首由招郁文報告經過情形、次由嚴春生主席宣言、略謂、本會此次建築各費、雖爲數頗鉅、但均由會員熱心捐助、並無在外勸募、吾人團結力之進步、於此可見一斑、較之前二十年無會所之渙散、相去奚啻霄壤、由是工業促進、以與舶來品競、在國貨界中占一份子、於國於家、不無少補等語、次由會長林寬庭並來賓徐公溥・林偉民・麥嘯春等相繼演說、大致均係提倡工業、改良國貨云、繼以廣肇公學學生演劇、茶點攝影、奏樂而散、

洞庭西山旅滬同鄉會常會紀

昨日下午二時、洞庭西山旅滬同鄉會、在西門黃家闕路金庭會館、開常年大會、到會會員百餘人、三時振鈴開會、由會長秦山森君、報告一年來經過狀況、照本會章程、一年一選、現已屆期、不日即就選舉票、分送入會同鄉、於下月十三日、當衆宣佈、再議決徵信錄、日內付刊、會員如費未繳足者、注明錄內、並停止此次選舉及被選舉權、徐翁吟君報告各賬、沈薇卿君討論一切、散會已四時矣、

檢查印花稅訊

今屆夏季印花稅大檢查、業經關縣委派之溫贓南稽查、連日會同南市第一區警署李申二巡官率同長警、在該管境內各商舖挨戶檢查在案、茲查獲張湘記南貨棧賬簿三本、發記號五本、信泰鹽雜貨莊五本、徐同泰酒店一本、慰記號一本、韓順興傢店一本、順茂協裘箱號一本、志和雜貨店一本、慎源衣莊一本、源興水菓店一本、大白樓徽館三本、德和油蔴行四本、均因漏貼印花不足數、及漏貼等事、一併帶同該署、存候分別飭傳科罰、昨日、即有信泰鑑志和慎源源興等投署、各繳呈罰金洋五元、將簿據領回、依法補貼、

滅蚊之利器

▲康牌盤香

康牌滅蚊盤香、係仙樂種植園出品、該園在浙江定海地方栽有大批除蟲菊、此香即以菊粉製成、上年經農商部考驗、其殺蚊效力、不亞於舶來品、特頒褒獎、以鼓勵之、行銷各省、頗爲各界所樂用、滬漢兩埠、銷路尤廣、故該園特在南京路民康里設立總發行所、以便支應、各商號爭相批售、營業頗稱發達、愛用國貨諸君、盍試用之、

警察更改站崗時間

淞滬警察廳長徐國樑、查得現屆夏令、天日正長、所有各區署警察出勤站崗時間、向例每日甲乙丙三班、分兩時至五時、五時至八時、八時至十一時、現應改爲每日三時至六時、六時至九時、九時至十二時、爲出勤時間、昨日已通傳所屬各區署所警正佐、自即日爲始、遵照改定時間云、

南市警察檢查行人

近來本埠華界城內外一再發生盜刼之案、因此商民咸有戒心、淞滬警察廳長徐國樑、有鑒於此、令飭所屬各區署隊等防務加嚴、其各警署外勤長警、自落差後、亦不准擅離職守、前日下午、並由二區所屬各分所、派出武裝巡警五名、巡長二名、以七警爲一組、於五時後出發、分赴各要道、檢查行人、分班輪流、至次日天明爲止、

工巡捐局長察勘機廠塡塞之浜基

南市南橋港出浦地點、近爲某機廠侵佔、動工塡塞、迭經滬南工巡捐局函致該廠交涉、延宕數月、迄未解決、現經該局姚石蓀局長訂明本月十一日（即陰曆五月十六日）會同該局各董事、前往該處履勘、俾將所塡浜基清丈、並察看該浜塡塞後、究與民間農田水利有無阻碍、以便解决云、

任筱珊由京回滬

滬甯滬杭甬兩路局長任傳榜、日前因公赴京、昨日（八日）乘滬甯路快車、於下午六時四十五分鐘返滬、

迷路男孩招領

▲來滬擬學紅帮裁縫

上海棧業公義會、昨（八號）午後由王瑞龍君查見在會門首迷途男孩一口、當詰據稱、年十三歲、係浙省奉化南渡後江地方人、家有母、在鄉爲女裁縫、前日由乃叔帶滬、擬學紅帮裁縫生意、不料在碼頭人衆擠散等語、當即轉送婦孺救濟會、請將該孩暫爲收留、一面飭探訪尋其家屬、赴會具領云、

懸賞招尋女屍

新寧紹輪船、於夏曆本月初七日、自滬駛往甯波、行經吳淞口外時、有現年四十歲之某婦、忽然投海自盡、尸首失踪、該婦之夫、係上海德商美隆洋行華經理稽某、昨稽偕妻弟張某兩人、到淞報告救生局、如能將尸撈獲、賞洋五十元、聞該婦素患神經病、投海時、身穿白綢地布衫、藍布褲子、身長脚小、現書招尋女尸告白多張、遍貼各處、倘撈得者、可報告救生局云、

閘北火警

▲燬平房兩間

前晚九時許、閘北夏家弄大中興皂廠後某客民所住之平屋內、不戒於火、由各段救火會到場救熄、計燬平屋兩間、有一同居老者、被火灼傷頭面等處、當送紅十字醫院療治、並無大礙云、

林慧記倒欠案之審訊

▲着理賬員查明債權人再核

林慧記主林慧波、前因倒欠福康義生等錢莊之往來巨款、被控法公堂、判派貝明忠爲理賬員、查明賬目再核在案、昨又傳訊、先由原告遞商律師聲稱、被告共計倒欠原告兩共銀一萬四千六百五十餘兩、凡聲請破產、理應先向債權人清理賬目、如有不敷之數、方可稟請破產、今被告並未向債權人清理、即聲請破產、對於法律手續不合、前次被告請求將案結束、准予被告離滬一節、敝律師甚爲反對、案未結束、不能離申、況敝律師查得理賬員報告之債權人共有十餘戶、始終未見投案請追、顯見被告捏造無疑、現由檢察處將被告生財等物拍得一三千兩之數、應請先行分派等語、理賬員貝明忠、雖據林慧波報告稱、有債權人十餘戶、惟始終未到請理處、有無此項債權、不得而知、中西官判限七天內着理賬員查明有無此項債權、覆到後再行核奪、

餘慶里房主呈述加租之理由

閘北共和路餘慶里房屋、係謝林記公司之產、今年該公司將房屋大修、爾嵩屋面、所費不貲、故議稍加租、由租戶李蹇康南貨店爲首反對、凡呈淞滬警廳並上海縣公署、請求明令禁止、業經何廳長使飭知事等總令仰閘北市政廳解決、前日、該公司亦具稟聲辯、略稱、本公司創辦於民國元年、其時閘北商市初創、戶口稀疏、故所定租價極廉、按計成本、不敷甚鉅、年來各種營業、均已發達、[illegible]、而房租較租界不及十分之五、況近年水木工料漲價、今約計算、須二三倍者、常年修費浩大、[illegible]、舍加租外別無他策、[illegible]俯賜核准云云、

張松桂控袁燮熹恐嚇案註銷

[illegible]公司小車頭張松桂、指控袁燮熹在虹口漢璧禮路用手槍恐嚇等情、由捕將張解公共公廨、訊供收押在案、昨晨、由解捕提訊、據特別機關西探日利扶司投訴、查得袁燮熹前在楊樹浦犯事、會經公堂出票拘拿未獲、而袁又於本年四月二十三號、在百老匯路斜橋[illegible]於汽車內値洋十萬元之烟土、請爲訊究云云、並據張松桂聲稱、被告欲將其謀害等情、經俞讞員與美丁副領事一再向張研詰、詎張言語支離、中西官核供、以其所供前後矛盾、遂不向研詰、即據被告代表律師到堂辯稱、原告前堂盤言不欲進行、繼又以被告用手槍欲圖謀害等詞控究、反覆無常、請爲明察、堂上核供、以原告所控恐嚇一層、並不實在、判令將案註銷、因袁尚有另案、着仍帶回捕房、候提前訊核、

俄教士請逐不正俄人

上海俄僑通商事務局會辦格羅思、昨函江蘇特派交涉公署、略以據北河南路俄國教堂神父史馬來德呈稱、有住在教堂屋內俄籍避難人伊范葉齊司基、因其行爲不端、令其離屋、詎該俄人不願離開、函請轉知閘北警區、催令離去該屋等情、聞許交涉員昨已函請警廳長轉飭該管區署、迅予查明見復、以憑核辦云、

楊樹枝頭縊死鬼

二十五保十五圖地保顧德榮、投上海地方檢察廳報稱、外日暉橋潮惠山莊園牆內楊樹上、今晨發現無名男屍一口、在彼自縊身死、年約四十餘歲、身穿蝴蝶布衫、藍布褲子、查無家屬、報請相驗、奉車檢察長諭候派員往驗、

輪船上查出拐匪

新豐輪船係開往天津、茲有天津拐匪鄭紹雲、拐得淸江婦人二十二歲之周張氏、又蘇州女子十六歲潘富寶、分乘該兩輪動身、該輪未啓椗時、由救濟會調查員余杏鋪、偵探戚古順余長林高金林等、分往該輪查獲、一并押送地方檢察廳、下午奉許檢察官提案、預審之下、判鄭紹雲張平氏、分別收押候究、周張氏潘富寶、着發往該會留養、候查傳家屬來案認領、

拐賣鍾娥娥之王阿大

本邑人王阿大、於前年五月間、將二十歲女子鍾娥娥誘至奉天、賣入妓院爲娼、茲經該女投函婦孺救濟會、由會稟明該處官廳、將女送滬、後即報告老閘捕房、飭探將姚錫卿於昨將王阿大提解公共公廨、經中西官略訊一過、判王交三百元舖保、候改期研訊、

夫兄夫弟捉姦記

曹家渡孀婦陳金氏、今年二十八歲、因不守婦道、與人私識、事爲夫兄陳旺根、夫弟陳金根等查悉、訓戒不改、前晚該氏又與山東人劉恩榮通姦、經旺根等糾衆前往、雙雙拘獲、鳴警送入四區四分所、昨將原被函送地檢廳、奉檢察官訊供之下、判陳金氏劉恩榮分別收押、陳旺根等斥退候示、

孫萬科失妻控洪德琴

麥根路永順里客民孫萬科之妻孫王氏、今年二十六歲、五月初九日氏忽失所在、嗣據住在大德里之孫步璜向萬科聲稱、王氏未走以前、伊曾見該氏與洪德琴絮語、形狀極爲秘密、足見爲洪誘逃、孫萬科即據以報告四區二分所、飭警將洪拘獲、連同原告解人移送地檢廳訊究、

逃婢發濟良所留養

濟良所中西女士昨晨併送女子吳蘭文至公共公廨、即據吳女供稱、年十七歲、原籍崇明、在城內吳姓家爲婢、因遭主人虐待逃出等情、中西官得供判女發濟良所留養、

凌虐買女押四月

蕪湖路一百十三號門牌居戶張陸氏、因將買女蔣珍發虐受傷、被包探榮錦林查悉、於昨將氏與女一併拘解公共公廨、經中西官訊供屬實、判氏押女所四月、女送濟良所留養、

天主堂街廡袋店被搶

法租界天主堂街二十七號門牌大有廡袋店、於前晚十點時收市後、突來口操北音身穿長衣之盜匪三人、擁門入內、闖至帳房、各出手槍、嚇禁聲張、將店主婦朱許氏手上所戴錦稲牌號計重三兩五錢金鐲一付、三錢重線戒二錢重嵌寶戒各一只、又在傍閒談之某氏手上計重一兩五錢金鐲一只五錢重線戒一只强搶、並搶取抬上大洋二元、奪門逃逸、事後開單報告大自鳴鐘捕房請緝、由探目沈德福帶同各探前往查勘一週、並詳詢各盜面貌服式、據情回稟捕頭、諭着務獲各匪到案究辦、

勒索陋規之訊判

胡國安日前偕同俞紹忠至法大馬路李濟山所開之廣源昌內、勒索陋規洋六元、當爲包探吳炳泉查見、上前將胡俞兩人拘獲、帶入捕房、昨解法公堂請究、先由原告報稱、是日被告等同來、以[illegible]香云紗爲由、強向商人索取陋規六元、惟被告俞紹忠雖係同來、並未說話、請求訊究、詰之胡國安供認、[illegible]、俞紹忠供、是日民人行經法大馬路、與胡遇見、由胡約我同至原告處購買香云紗、不敢串同拆稍、並延律師代辯一切、中西官判胡押西牢一個月、俞交保於一年內如無過失、准予註銷、

售賣鴉片烟具罰十元

周金生王芾棠與婦人茅陳氏、均因在蕪湖路擺設售賣鴉片烟器具、前日被一百廿八號西探查見、以其違章、稟明捕頭、於昨將周等三人傳至公共公堂、經中西官訊明、判各罰洋十元充公示儆、

公共公廨訊案彙錄

昨晨、公共公廨民四庭、由關讞員會同英包副領事訊理、（一）續訊陳蔚青不理賬款案、結果、改期續訊、（二）徐錦芳聲請破產案、結果、改期再核、又午後民二庭、由俞讞員會同英包副領事訊理茂興號主陳繼茂聲請破產案、結果、着理賬員薛遹縣會議調查陳繼茂有無別項財產、改期一個月再核、民四庭由張讞員會同日副領事田中仲耙訊理（一）蔣維屏在城內審判廳訴段雲軒債務糾葛案、結果、被告着地方審判廳來辦帶回、（二）應顯生訴朱加昌不理賬款案、結果、改期兩禮拜再訊、以下尚有陳志剛與陳朱氏爭產等案三起、因各方面之律師均未到齊、故一併改期云、

來函

上海總商會致會董湯節之函

節之會董先生大鑒、逕復者、接誦大函、以過友人談及本會對於時局表示、主張電致黃陂、勸其復職、事關國家全局、鄙人忝列會董、未接會議時局問題之通告、外間所傳、有何根據、盼復等因、查昨日據英商保泰保險公司與聚大等號、因有賠欵交涉、邀請本會全體會董暨入會各業團體、到會討論辦法、正開會間、接准京師總商會電開、現徐總統倦勤退位、中國無人主持、形勢萬分危險、惟黎總統仔肩、始能有濟、敝會已專電敦請來京就總統職、務請貴總會一致迅電敦促、以奠中國、至爲禱盼等語、即經同時提議、當場宣讀電文、并爲傳觀、旋由到會會董暨各業團體表決、一致主張、電請黎總統早出維持、妥將擬就電稿、送請昨日未到各會董簽閱、或贊成發電、抑或否認、請各分別簽註、再從多數決定在案、此項電稿、想於貴會董簽函時、尚未遞覽、計在此時、當可送達矣、乃辱函詢、合先奉復、惟祈詧照爲荷、順頌時祉、上海總商會啓、

湯節之再致總商會函

會長先生大鑒、接准惠覆、具悉、電文尙未拍發、足見外間所傳、尙非眞相、差慰懸念、本日午後、庶務某君、賫電稿送敝處傳閱、業將鄙見大略簽註、茲事體大、願爲左右再詳陳之、國事俶擾、由於民意無確切表示、含辛忍痛、倏逾十年、現局之壞、壞於何處、人民所欲、究爲何物、宜有具體主張、條列意見、深思熟考、詢謀僉同、然後發爲言論、斯有力量、若籠統含混、泛言和平、所求者是而不問所以求之之道、則國內之特殊勢力、即有以窺吾商人苟安旦夕之微、欺其參政能力之弱、追維往事、可爲寒心、今次變局爲五年來所未有、前途安危、所爭一線、差毫千里、宜愼其始、吾人縱不能救國、亦當求不害於國、若但憑京商會一電之徵求、少數會董倉卒之同意、遽對國事率作主張、非唯無以對全國、亦且無以對同會之會員、當知南中民意、全國具瞻、本會尤爲南中重要團體、發言輕重、不可不愼、鄙意以爲如此重大問題、應特開會董會、由各會董親自出席發表意見、折衷衆論、作成提案、再付會員會表決、方可對外有所發表、萬不宜以已擬之電文、用傳觀之辦法、而遽倉卒發出也、冒昧貢言、維冀垂擇、會董諸君、當亦以鄙言爲然、敬問起居不備、湯節之拜啓、六月八日、

上海縣警察所來函

逕啓者、閱本日貴報載破獲私鎔銅元機關一則、其中情節均尙相符、第其中有沈知事以邏燕堂爲農桁長、予以優待等語、殊與事實不合、敝知事以邇來銅元充斥、貧民生計、極受影響、此次破獲私鎔銅元之機關、自應將人證一併解送軍署、盡法懲治、決不以該犯等供詞狡展、稍予寬容、更何優待之可言、貴報所載、容係訪員誤會、用特專函奉達、即希更正爲荷、上海縣警察所啓、六月八日、

公布欄

江蘇高等審判廳

▲批示 ▲惠吳瑄呈爲徇情庇匪宕案埋寃請令飭遵李保善全案並民指控全案以便貫澈霍核令辦而免舞弊由呈悉本案仍候再令該縣依照職權秉公查訊實情從速辦結將來該縣辦結後該具呈人果有不服儘可依照刑事訴訟進行程序提起上訴自非無從救濟所請調卷核飭辦理之處於法不合應毋庸議仰即知照此批（以上六月八號）

江蘇高等檢察廳

▲批示 ▲楊金氏狀及抄件均悉本案關於私訴執行部分應由該氏逕向原縣呈催毋遽來廳瀆訴此批▲翁鈐狀悉據稱各節查與再審條件不合所請應毋庸議此批▲吳大狗等狀悉候調卷核辦此批▲張純臙狀悉候送審廳核辦此批▲陳春山狀悉候提卷核奪此批▲劉維仁狀悉候提卷核奪此批▲邱吳氏狀悉候令丹陽縣知事迅予依法辦理此批（以上六月八號）

上海地方審判廳

▲公示送達（全文在本廳揭示場公布） 第七一號（民二庭）一件羅傑與田松喬等因租屋糾葛一案（判決主文）原告人之請求駁回訟費歸原告人負擔右仰被告人劉汝修應詩均知照▲第七二號（民一庭）一件周少伯等與陸竹屏因詐財私訴一案原告人應繳第一審審判費三十七元五角未據私訴原告人繳納合行令仰該原告人於收到命令後七日內來廳照繳如逾期不繳亦不舉請救助者本件訴訟得依修正訴訟費規則第十三條予以駁回毋自延誤此令右仰原告人周少伯等知照 ▲批示 ▲一件徐鄭延獻狀稱案經保償相承明諭示祇違由狀悉據繳洋一百元存候核辦此批▲一件[illegible]理償還之責□該民國無關係該民應負此訟費除已繳納外尚欠洋十九元着即如數交案毋得延悞此批▲一件棣孫年爲受推僥成木廠狀請備案由仰即呈驗原據再行核辦此批▲一件劉胡氏狀請執行由狀悉查本案卷宗尙未移高等審判廳發還所請應從緩議此批▲一件謝林記狀領定洋由准領此批▲一件孫晉和狀請給領房屋由准領此批▲一件錢阿三狀請執行由狀悉仰候傳案訊奪此批▲一件賀秀岩狀交欵洋由准交此批▲一件陳明瑞狀請執行由狀悉准即派吏照判執行此批▲一件黃通審狀請分別執行由狀悉准予分別執行此批▲一件方餘泰狀交欵洋由准交此批▲一件陳明能狀請照判執行由狀悉本案判決確定應從緩議此批▲一件朱靜莊狀請駁回抗議並予給領製據由狀悉者即來廳候諭此批▲一件陳烈成狀交案欵由准交此批▲一件朱□淳狀請執行由狀悉[illegible]所請應從緩議此批▲一件倪炳華狀請給領房租洋由准領此批▲一件周守仁狀予領案此批▲一件陸寶山狀請給領此批▲一件陳有慶狀稱判賠恤金請求追繳給領由狀悉准予提案訊追此批▲一件賈左氏狀請執行由狀悉准予提案訊追此批▲一件劉恩誠狀因執行情形請將被告交保開釋並責令指明拍賣地點由據狀已悉此批▲一件周分財狀保徐阿根由准保此批 以上六月七日

上海地方檢察廳

▲批示 張運坤狀悉所請易科罰金一節礙難照准此批▲彭片山狀悉准予傳訊此批▲金阿方等狀悉仰候傳人提案覈訊核辦此批▲葛金生狀悉爾案業經當庭卻下所請應毋庸議此批▲陶阿蒔仰該民等來廳訊明再奪此批▲朱金榮狀悉候訊明核奪此批▲黃鵠林狀悉仰即邀同倪清華來廳候訊核奪此批▲徐士鎔狀悉仰即約同[illegible]來廳候訊此批▲馬茨民狀悉准予上訴限七日內補理由書以便呈送江蘇高等檢察廳核辦此批▲黃豬狀悉候訊明核辦此批▲孫永奎等狀悉業於前狀批示矣仰即遵照此批▲張萬森狀悉案已訊明候送同級審判廳核辦此批▲張萬森狀悉候送同級審判廳核辦此批▲王保錦狀悉案即起訴仰候審判此批▲奚阿咸狀悉已訊明候送同級審判廳核辦此批▲[illegible]（以上六月七日） ▲批▲李劉氏狀悉仰候核辦此批▲姚柏麟狀悉仰遵照廳諭所請應毋庸議此批 以上六月八日

感謝良濟局 白濁 橫痃 下疳 痛苦立止 周鳴岐醫生 治 藥到病除

天德堂 專治花柳專門 祖傳家藏妙法 奇方靈驗不同

下疳 腫爛 五淋 白濁 魚口 便毒 疥瘡 癩癬 痔漏 瘡毒 小腸 疝氣 楊梅 瘋癱

工部局通告
按照馬路交通章程第三十二條無論何人不准於車輛在路上行時往上乘坐往往違犯此章今特發告乘電車諸人自西歷一九二二年六月十二號起均須切實遵守此項章程如有違犯即由本局指控懲辦不貸特此通告

廬山天池別墅通告
啓者本別墅在廬山小天池自建西式清潔房屋多幢伊始印有精美傳單兩索即寄至於建築上之精美幽景勝以及飲食清潔衛生講究風景勝低廉非片言所能盡備 （一）九江龍開河廬山天池別墅招待處 （二）九江廬山天池別墅

君愛妻妾麼

婦科降生丹 古今第一 / 婦科白帶丸

第一 白濁聖藥 上海第四馬路對面濟生藥房費伯英醫生啓

立愈 疥瘡藥

聖製立應時疫痧藥水 服法 價目 功効 預防法 發行所 總經售處

兆芳照相 老資格有經驗

喉症乃傳染病
滅止愈腫症百氏餅克
菌痛紅炎非補藥不
君患咽喉發炎疼痛、則吞嚥爲艱、若患嗆咳其已、則不堪其煩擾、請以百補氏藥餅、納諸口內、任其融解、乃能滅絕傳染疾病之媒介物、智者殆無不出此也、百補氏藥餅、富有力强之汽藥、一經融解、卽與空氣混和、吸入咽喉、而達於肺、且徧歷各部、無微不至、殺病菌、已炎症、闢寒氣、絕病根矣、空氣潮濕、寒燠不時、咸大不利於胸部、而人之呼吸機關、又甚柔弱、易爲寒侵、易受菌擾、閣下務必用百補氏藥餅、使其健全、而資防護、
英文地址 The Peps Co., Leeds, England.
PEPS

神效白濁丸
定能痊愈斷根永不復發
此丸專治五淋白濁、尿管刺痛、初起點滴、逐至旺流、若不早爲醫治、後患難言、[illegible]
德法藥房 程鳳生醫生秘製

雙龍洋行廣告

一搽斷根 治頑癬藥水

商務 金融

國外滙兌 六月八日

滙豐電滙至倫敦（以上海規銀一兩計算） 三先令六辦士二五
又即期 三先令六辦士
又四月期 三先令六辦士五
又月期滙票 三先令八辦士七五
又六個月期 三先令八辦士七五
大條銀近期 三十五辦士六二五
大條銀遠期 三十五辦士六二五
法國（以上海規銀一兩計算） 九百六十五佛郎
紐約（以上海規銀一兩計算） 美金七十八元七五
香港（以上海規銀一兩計算） 七十三兩五錢
印度（以上海規銀一兩計算） 二百七十一羅比
爪哇（以上海規銀一兩計算） 二百零六盾
新加坡（以新洋一百元計算） 規銀六十六兩
德國（以上海規銀一兩計算） 二百十馬克
俄國（以上海規銀一兩計算） 二十五萬羅卜
東京（以日金一百元計算） 六十兩七五

外幣現市

昨日下午四點鐘前市價列下

盧布老票每萬元 買 十二兩九錢
盧布新票每萬元 買 十三兩五錢
盧布十元、二十五元票 買 八兩五錢
盧布一千元、萬元新票 買 九兩五錢
又新票每萬元 買 四兩
又 買 四兩二錢五
馬克每元 買 一兩
香港票每元 買 一兩八六一
法郎每元 買 六兩六
新加坡票每元 買 一兩
東京老頭票每元 買 八角二分七
京每元 買 八角二分二

津漢滙兌

六月八日中國銀行報告
漢口即期每百兩合申規元一
天津即期每百兩合申規元一

倫敦股票市

六月七日倫敦發

大阪金票電報

六月八日上午市價

金市

昨日星期四大條銀跌長七、大條銀近期五十七、先令跌長三條、七月份標金開七

上海物品交易所

交易所市況

蘇州金錢市

六月八日

銀洋市

華商證券交易所

華商紗布交易所

華商棉業交易所

閘北米市

滬南米市

食品

油豆餅交易所

麵粉交易所

中國機製粉麩交易所

蘇州米市

六月八日

蘇州麵粉市

米麥雜糧市

大連油豆餅電報

星期四下午二時到

無錫米麥雜糧市

茶市

油豆餅市

棉紗市 棉絲

花衣市

紗棉外電彙誌

元芳吽莊

煤油市 燃料

輪船進口報告

六月八日進口

輪船出口日期

各國郵船出口

各國貨船出口

常識

(一)投稿本增刊者其材料除衛生法制道德經濟四項外增教育科學宗教市政雜錄問答六項其誹涉攻訐個人者恕不登載
(二)投稿者篇末須開明姓名暨詳細地址並黏一名片每句歸自加單圈若篇幅過長及繕寫潦草字跡不易辨認者佳構亦從割愛
(三)登載之稿酌定甲乙兩種報酬甲種兩元乙種一元其願取酬者投稿時須署名蓋章於稿題下(但署名不蓋章以不願取酬論)如登載一月後無人摘指其轉錄他稿者至陽月一日(陽曆)即可向本館取酬其領酬時之署名蓋章須與投稿時同
(四)問答一項專爲喜閱本增刊諸君實有疑義藉便討論起見當擇要登載恕無報酬
(五)投稿者如不願取酬或不願將所署之名發表者請於原稿註明附函恕不作答
(六)投稿登載時本增刊得酌量增刪其字句
(七)投稿不登載者原稿恕不發還

常評

法統與武力 覺

法統不能以武力維持以武力維持法統則法統之精神全失其結果或仍不免摧殘於武力此在思深慮遠者誠宜有此最高之理論

若以事實言之則西南之護法固以武力護法也今之以武力推倒非法總統而主張恢復法統者亦不得謂其與西南護法之意有所不同也苟推倒非法總統者能使人確信其無取而代之之意則昔之護法者當亦決無總統非我不可之意然則時局之所以驟難解決者其病仍在不能相見以誠耳

所謂相見以誠者當從事實著想而法統尚不過其表面也苟事實方面尙有不能相見以誠之處則雖有武力無所用之雖欲維持法統而此亦一法彼亦一法有法統與無法統等然則武力不足解決時局也法統亦不足解決時局也惟相見以誠爲能解決時局徐世昌之失敗不誠之前車也

經濟

儲蓄禮券 朱鳳豪

賄賂儲金各界已辦得有頭有緒非常踴躍眼看鉅欵立成此正是可欣可喜的事現在再將一種大家還未會提起的辦法貢獻各界討論討論

社會對於一種婚喪喜事不論親戚故舊都要我來你往互相贈送過年過節還要辦什麼「節禮」「年禮」在那寒素人家遇着婚喪的事收幾個禮份在經濟上面或者有些補助不過還要辦着酒席鋪起場面還到送禮人的肚裏映到送禮人的眼中得到的實惠極是有限至於什麼「做壽」「湯餅會」「節禮」「年禮」等等一概繁文更是無謂之極社會還說是「禮尙往來」「聯絡感情」呢但是這已成了牢不可破的習慣一旦要改了是很難因爲人家都有禮送獨你一個不名一錢一物不免要受親戚故舊的評論在「親睦」上大有關係所以現在想一個儲金禮券的方法來救濟他就是勸儲蓄銀行發一種儲蓄禮券票面可定一元二元數種專指定爲賄賂與存欵享着一樣的利益中途不得挪用我們遇着親戚故舊有饋送事件發生就可以買了這種儲蓄劵當做禮物送給他那受禮的人亦就把筵席改作了一種茶會形式此外還有什麼小孩了的「壓歲錢」「見面禮」都可以改現錢爲賄賂禮劵大約一年之中這種收入至少也可以添上數百萬元的補助呢(不受酬)

商業問題之研究(續) 吳東初

零購學(二十六)進貨計劃(一)明事實

凡事在未進行之前而能明白事實之必要經過的手續此爲最不可少之知識進貨人購買貨物亦何獨不然故吾論進貨計劃之首步即在求知關於生意上之事實也

紐約某地氈商專喜與人道其初次進貨之經驗該商初非習於地氈業既不諳其製造法復不知其種類與價值所謂完全一個門外漢而其所供職之店肆强以擔任地氈部之進貨職務一日往支加哥定貨遇廠家經理某君年紀已老一望而知其爲商界先進也彼於買客之照顧招待非常殷勤二人相見之下談及生意老經理並不强該地氈商以購買而先就其對於斯業之經驗多方盤問意在無論生意之成否而存心不欺人自問可告無愧吾現於其問答亟爲譯出以供吾人任商業職務者之研究或者於此亦能與發其對於已業進貨之感想歟

問 你從前買過地氈否
答 沒有
問 你從前賣過地氈否
答 沒有
問 你的市鎭上人口多少

一時該地氈商不能確實答復於是老經理則不待其回復而接續問了幾句如左

問 貴地居民等級如何
問 你是否欲做上等居民之生意
問 貴地居民好奢華否抑專務儉樸
問 同行有幾家競爭如何
問 同行是怎樣的一種做生意人
問 你可留心調查貴地郵局及轉運公司對於函售店每年做多少生意

問畢並不强其即時答復只囑其仔細研究其中利害然後定規購買越數日該地氈商因加數日之思索與研究復來就老經理曰「吾聞尊言不啻夢中喚醒設非承示方針事後必遭失敗今吾于先生所問各端業已研究清楚而仍覺此生意倘可做得故望先生發貨」該老經理即代爲選擇數種計美金一千五百元命其携回善爲售賣卒以事實預先明白而該地氈商之生意始則稍爲獲利久至發達無已由此觀之進貨計劃中對於明白事實一層豈可忽乎

衛生

驅除蚊蟲之討論 擁城

每至夏日最足爲吾人之敵者蟲蚊蠅若蓋各種傳染病實由之而生由之而起也故吾人對此小小么蟲不得不用大大手段合羣力以除之滅蠅之法日見本欄茲不論及惟就除蚊之法拉雜述之

(一)蚊之研究 蚊之最毒者爲亞諾佛爾蚊(Anopheles)蓋麻剌利病(即瘧)(Malaria)由其傳染也此類之蚊先吮病人之血更以此種血質傳染無病之人故相繼而成病疫吾人欲區別此種蚊類亦甚易易當其噬人或集於地面時後部必突起約成四十五度之角他種之蚊則爲平行線且亞諾佛爾蚊類之足甚長此更顯然而可見者也

(二)蚊之所在 蚊之傳種多在積淤之水拉圾之堆草場花園之澤地厠所汚穢之辟處卽至面積狹小之水上亦可留藏而有餘馬路之跡印於泥上積雨成溜而種可傳於此若不用之馬槽飼雞之小盆磨石架上之水盂泥濘之陰溝無在不有蚊種之蕃殖而日間則潛伏於隱僻之處黑暗之鄉也

(三)蚊之除法 普通惟有避之一法故有蚊帳之設烟燻之舉以求旦夕之安並不足以減少蚊之最數也是以吾人第一要義須將蚊種滅絕無滋生之處庶蚊患乃可勉耳其法有二

(一)吾人已知蚊之產卵處多爲不潔之地故欲除之首當滌潔凡受水之器必當滌除淨盡更移至他處使不再積雨水若本用之以儲水者(水桶水櫃等)則當用物蓋之凡此設備不過杜絕蚊之不得傳種於其上若遇澤地及廢池之水當想法排放之其因特別情形而不能者則可灑入石油少許惟用澆花器灑之爲善卽不然亦需將水面灑遍使水面之油結成薄膜幼蟲不得呼吸空氣雌蚊不得播種於其面也每一夏季所需之石油大約十五平方呎用一渥斯即足以驅除蚊患矣

(二)由警察局發出通告(按此本屬衛生局然各處少此機關不得不歸之警察局)令各家戶主擔任杜絕蚊種之責再派專員檢查凡有雨水儲蓄之處則設法排放之不能排放之水則置石油(如前法)以防止之(此屬之城市)各家可用淺底鐵器(他種亦可)內置石油一匙接近大花板上或屋之陰角處則蚊類必飛出而死於石油內也

總之此非一人一家之力所能成功必得羣力以除之庶炎炎夏日病疫不能生也(乙種酬)

道德

西方格言(一九六) 謝介子選譯

全不冒險奮進將一事無所成(法蘭西諺)
能使一事大成不啻作多事也(英吉利諺)
借金生仇(葡萄牙諺)
能受忠告者大幸(英吉利諺)
希望爲人思想之極(柏拉圖)(Plato)
最弱必致最艱(莎士比亞)(Shakespere)
人間之權力僅生於比較耳(英吉利諺)
能節省者斯富期望(丹麥諺)
細鼠亦足致舟沈(英吉利諺)
人之生活狀况當視其能力而定(希臘諺)

法制

政體之類別 警弓

政體之類別以三權之歸執爲標準三權者何行政權立法權司法權是也三權分峙不可偏廢是爲全球各國之大同至於三權之歸執則各國互有異點政體之種類遂亦因之而分今分兩種以說明之一曰專制政體一曰立憲政體專制政體三權悉歸執於君主此種制度現在世界已廢不復見立憲政體又可分之爲二曰君主立憲曰民主立憲君主立憲之制度行政權歸執於君主立法權歸執於君主與國會司法權歸執於法院民主立憲之制度行政權歸執於總統與內閣立法權歸執於國會司法權歸執於法院此近今政體之大別也我國共和初建時三權之歸執界劃分明初亦未嘗偏廢無如行之未幾行政勢力逐漸瀰漫挾立法於肘腋之間玩司法於鼓掌之上此種政體其爲專制歟其爲立憲歟吾不得而知矣(乙種酬)

交易所失敗之人尙可恢復

敝處所出「證劵買賣秘術」一書內容豐富對於證劵價格變動之預防及操勝算之種種方法無不詳細說明全書子目百餘合計六萬餘言讀之可使交易所一無風潮買賣証劵一無危險詳細研究更可多勝利而少失敗洋裝一本定價洋七角 上海棋盤街文明書局發行 各省中華書局代售

訴狀錦囊

諸君 ▲欲除凶暴乎 ▲欲抱不平乎 ▲欲代人伸寃乎 ▲欲保家產乎 請趕快……購備

現形訴狀程式大全

一書……包你 隨意所欲 不受人欺

四版已出全書六大册並附贈錦套一只仍售特價大洋一元特價千部爲限售完須照原價二元出售決不通融 外埠函購每部寄費二角 郵票代洋十足收用

▲假冒甚多請認明『訴狀程式大全』方不致誤

▲總代售處▼ 上海四馬路中市紅屋 世界書局 各省各大書坊均有代售

不靈還洋

美容丹 歐西盛行美容術故美容品最多惟美容丹一藥係杜衛克博士發明行銷全球十四年男女界認爲最可靠之美容奇藥凡患雀斑酒刺面色灰黃皮肉皺紋油光烟容一服此丹卽見皮膚潔白皎艷非常所有以前面部不滿意處掃除務盡十全十穩蓋此丹處方內則廓清肺火外則滋潤肌膚表裏兼治能奏改頭換面之功久服無間則駐顏不衰返老還童男女界盍請一試此丹每瓶二元六瓶減收十元

特告 另有外用白嫩素一種專退雀斑酒刺用後皮色皎白

拔毛除根藥 一瓶見效此藥每瓶大洋五角郵費九分 鬚髯濃厚手足叢毛實損青年之美觀且常加修剃既耗金錢又多不便此藥粉亦係杜衛克博士秘製無論鬚髯之濃毫毛之微一次敷塗五分鐘後叢毛拔除淨絕連根脫落永不復生

如有疑慮請至敝行面試 倘外埠諸君以爲不便可函托在滬親友代試以徵信用(定價)大瓶二元小瓶一元(另有)

生毛藥水 能將眉毛輕淡者變爲濃厚卽癩痕瘡疤毛髮不生者用此水搽之能生出既黑且濃之毛髮令人拍案驚奇價目與拔毛除根藥同

白髮變黑水 少年白髮蒼蒼最爲難堪大都由于操慮過度氣血兩衰所致此水一次塗布能將雪白之毛髮於五分鐘內變爲烏黑與天生黑色無異永不退色尚應萬靈 儘可親來面試 (定價)精品二元普通五角郵費一角一分另有 白髮內服丹 用一種與前水同則色澤益見豔麗(定價)每瓶一元郵費九分

遺精斷根水 夢遺爲最危之症遷延日久漸成虛勞此水立治遺精功效神速凡有夢遺等症功效自見○如服此藥水數瓶自見功效如試不靈不再復發 原洋奉還 (定價)每盒大洋一元每料六盒減取四元

安睡藥水 少壯傷神老年血衰以致夜間不能成眠心欲睡而目不交因以惹起種種感觸及無謂之塵想此病西醫名謂(失眠症)最損精神此藥水功能定神安心於十五分鐘內見效可熟睡八小時醒來神氣倍覺清快有益身體(定價)大瓶八角(藥料較小瓶多五倍)小瓶四角

治咳聖丹 此丹停喘止咳功奏在一小時內奇效如神百發百驗連服三次永遠斷根蓋處方潤肺化痰和中理氣誠治咳聖劑千金不易之寶也(定價)每瓶八角每打八元

立止淋濁液 花柳怡情濕熱下注最易釀成白濁及腎部漸成癆瘵性命攸關此液有立止白濁之特效服後其徵菌由小便排洩而出菌絕則濁清濁清而痛愈矣百發百中誠無上妙品也定價每瓶大洋一元五角十二瓶大洋十五元

立退腳汗水 腳汗粘膩既損履襪又妨衛生用此水搽之腳汗立止于身體上無礙無窒洵爲外治珍品(定價)每瓶大洋二角寄費八分

癬疥藥水 主治皮膚濕毒癬疥毒瘡一搽過立見痊好每瓶四角一打十二瓶大洋四元功奏在五分鐘之間奇效如神

胃病聖藥 此藥專治九種肝胃氣痛舒鬱愈痛止吐寧神化食消滯健脾開胃平肝理氣萬試萬驗蓋處方誠治胃病之金丹也(定價)每瓶大洋五角每打五元

●以上各藥……不靈還洋

大注意 本市上同名之藥甚多務須認明馬頭商標郵滙不通之處郵票代洋每百分作大洋九角五分否則向郵局滙寄現洋或將洋欵交民局寄下亦可務須直寄德惠西藥行 同業公鑒敝號歡迎經理優待同行章程函索即寄

德惠西藥行發行 上海愛而近路小菜場西克能海路勤安坊四十號

分售處 上海四馬路望平街東首 諸錦章牙醫室

滬杭甬路 滬杭甬行車時刻表

上海北站開 · 上海南站開 · 松江 · 嘉善 · 嘉興 · 硤石 · 長安 · 杭州 · 閘口開 · 閘口到 · 杭州 · 長安 · 硤石 · 嘉興 · 嘉善 · 松江 · 上海南站到 · 上海北站到

[illegible]

（注意）表內凡有▲符號者係與滬寧車相啣接

（注意）此表內上下兩字上字係上午下字係下午表內之·係指明鐘點至鐘分數咸用阿拉伯數法例如八·四五乃八點四十五分一〇·三〇乃十點三十分餘可類推

生利指南

本書是從現時植物上養物上製造物上集取各種有一無兩之秘訣無論何法、擇其一項、大則可以發大財、興大業、執商界之牛耳、小則亦可以自贍其身、自足其家、為某種實業之主人翁、本書分農業工業兩總門、子目有一千數百種之多、欲謀生業者、或居家無聊一籌莫展者、速購此書而觀之、便有無數生利之道、可以觸發、全書三厚冊定價一元六角茲因四版出書祗售特價大洋一元郵費加一要目列後

◉農業（一）種植
材木種植秘法　果實種植秘法　茶葉種植秘法　桑葉種植秘法　烟葉種植秘法　穀類栽培秘法　蔬菜栽培秘法　除蟲菊栽培法　人參種植秘法　棉花種植秘法　四時農宜表▲南部農事月歷

（二）養物
養猪秘法　養羊秘法　養雞秘法　養蠶秘法　養蜜蜂法　養魚秘法　養鯉秘法▲養眞珠介法

◉工業（一）飲食品製造法
油類製造秘法　糖類製造秘法　釀酒秘法　各種飲水製法　烟葉精製秘法　牛乳製造秘法　鹽之製造秘法　茶葉製造秘法　石花菜製造法

（二）服飾品製造法
棉布織造秘法　呢布織造秘法　革履製造秘法　繅絲秘法　人造絲製造法　人造棉花製法▲漂白粉製造法　中西染料製法　漂洗法　染色法　鍍金法　寶石製造秘法　洋金配合秘法▲象牙製造秘法　化粧品製造法

（三）應用品製造法
肥皂製造秘法　火柴製造秘法　橡皮製造秘法　蠟燭製造秘法　油漆製造秘法　漆器製造秘法　陶磁器製造法　景德鎮陶磁業之原料及其製造法　洋磁盆罐製法▲橡皮物製造法　玻璃製造秘法　各種烟火製法　人造肥料製法

（四）印刷品製造法
鉛版製造秘法▲膠印機秘製法　珂羅版秘製法　彩色照相秘法　腐蝕彫刻秘法　各種墨水製法　洋紙製造秘法　粉筆製造法▲洋漿糊製造法

（五）藥品製造法
化學藥品製法　薄荷腦製法▲人造樟腦製法　消火藥水製法▲有烟火藥製法　無烟火藥製法▲工業用水

海內秘方 丸散膏丹自製法　學詩秘訣 詩法易簡錄　漢劉基撰 神秘預覺術　研究致富 致富秘鑰　[illegible]

調伯溫 百戰奇略　鐵血 雪膽秘史　偵探小說 探中探　小說 罪影　[illegible]

以上各書除生利指南發售特價外概售七折外埠函購郵費加一
上海中華新教育社印行
發售處 上海福州路 大東書局 世界書局
T1045

美國福司得廠製造繞紗機

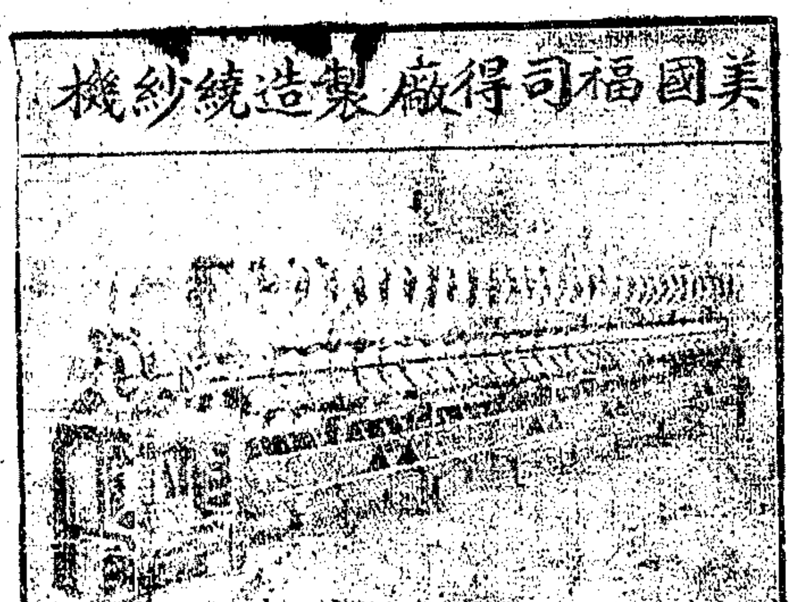

上圖所示為美國福司得廠特製之繞紗機專紗針織廠內之用自供頭直接且成尖筒繞每一錠子均有自停機關其靈便誠非他式所可及也本行為該廠中國總經理並備有圖說函索即寄

ELBROOK, INC. K. O.

中國總經理 上海江西路五十一號 海京洋行
C 734

旁氏白玉霜

風馳電掣 其樂泱泱
須防塵沙 侵犯嫩膚

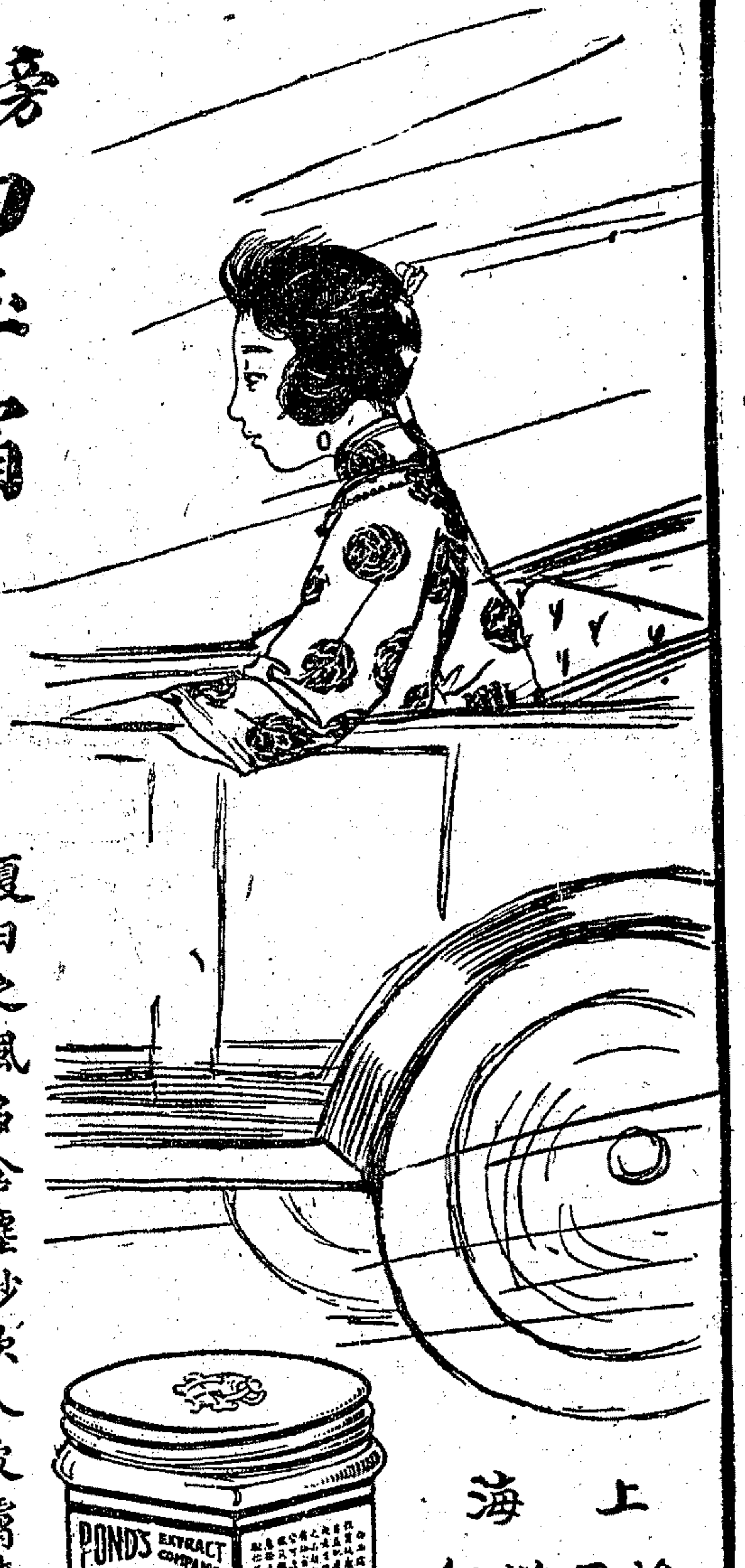

夏日之風多含塵沙吹入皮膚使毛孔粗大當用旁氏白玉霜以抵抗之
旁氏白玉霜毫不油膩搽後立即消滅為夏季第一化粧品

上海 怡昌洋行經理

電報號碼 Cordage Hull
Code ABC 5th Edition

好爾士白登製繩有限公司
Halls Barton Ropery Co., Ltd.

本公司於一八〇〇年前建設於英國黑爾城專門製造各種鋼鐵銅絲電線并粗細麻繩以及礦務所應用各品尤為特色

上海經理 四川路A字一百二十八號 薛和洋行 電話中央四〇一五
F16

百勝司廠水汀透平
C. A. Parsons.

一創造　世界第一部透平為百勝司廠所創造
一擴充　一八八九年起逐漸擴充現在可造能發至三萬KW之透平並兼造交流直流發電機邦波等
一特點　本廠為原始發明者之老廠以數十年之經驗心得故所出透平優點獨多不可縷述與別廠僅用百勝司之名式仿造者不同
一簡便　管理極便一人可兼管數部
一省煤　每啓羅小時祇須用中國煤約兩磅
一供給　已經供給在各國陸地上之透平數量逾一千萬啓羅華德中國方面約占四萬啓羅華德

英國百勝司廠駐華直接代表久勝洋行謹啟 上海四川路一百廿九號

記憶！

在轉瞬將屆之溽暑期內欲實力治事而忍耐為生惟求助於電扇乃可一上年求過於供故電扇存底銷售無遺致未及時置備者頗覺不舒一前車可鑒請立即購置弗遲一南京路二十六號樣子間內現有各式電扇任人參觀及選擇

工部局電氣處
辦事處 福州路十七號
電話 中央二百八十三號

上海自來火公司
自來火飯竈

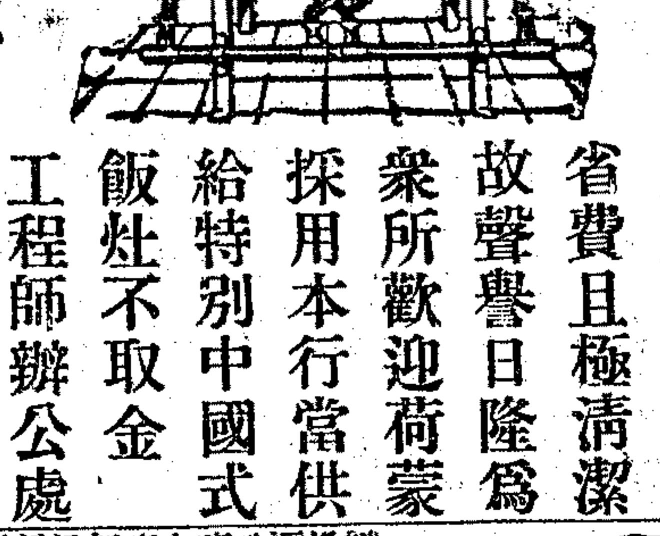

清潔利便　費用節省

用煤氣以烹調人咸知其簡便省費且極清潔故聲譽日隆為衆所歡迎荷蒙採用本行當供給特別中國式飯灶不取金

工程師辦公處 西藏路五號

謹告諸君白鳳丸市上多矣欲購眞有效驗之烏雞白鳳丸請認五彩花鐵盒盒面仿單印有農商部嘉獎一等獎章庶不致魚目混

味主治路列○月經不調經期腹痛赤白帶下腰酸頭痛四肢無力頭暈血痞不思飲食崩漏產後胎前身弱等症無論病之久暫服之均能補養氣血壯筋骨種子安胎百病不生

料一料角五一○購凡無病婦女可服預防二料二角即寄票由郵局匯寄半料角二

總發行所 上海南河南路 老巡捕房對門 一廣東○ 電話中央五一〇六號 招請外埠經理

種德園老藥局
丙3386

見煙自厭

專門戒烟 芳 樓

尅烟丸消癮藥水無論男女或病上癮均能槍上保險戒除戒者每飯後先吞舊烟丸並不抵戀仍老照當吸煙七八天厭癮十除天見煙自毒再服藥水數天烟事從便而出照當辦在安然斷癮敝局向界籌紹台溫設局各申敝迎民國元年移計戒除致單商界不報其數謝函匯額登烟之明莫不認爲戒包醫仙毋有志請速函戒幸勿自悞外埠五讚尅烟丸每百粒五元消癮藥水甲種九元乙種六元丙種三元詳章函索附郵三分上海英界勞合路長吉里回春醫藥局啓

按脊術

本院發明專用按脊手術（CHIROPRACTIC）完全以之治根除病根

凡各科內科耳科喉科經病身弱不服各藥者均能治之 [illegible]

門診 上午十時至下午一時 醫費一元 後醫六角
出診 醫費六元

星博士院長 美國大學醫科畢業 張梅琴女醫士 古雄
附設醫學函授 本院醫士主任婦科
皮膚花柳病學校 專科學員
廣招畢業後來院實習 六個月畢業 費郵票三分 章程函索須附郵票
址 上海北火車站東首北山西路六百廿一號
星雄醫院 鹽白